大正九年十二月十四日 第三種郵便物認可　昭和十三年三月十八日　新京日日新聞　(金曜日)　第五千四百四十五號　(一)

新京日日新聞
夕刊 三月十七日
本紙定價 一部五錢 一ケ月壹圓 廣告料 普通 一行 五拾錢 特別 一行 貳圓五拾錢
發行所 新京永樂町四ノ二 新京日日新聞社 電話 編輯局專用(3)三〇五 營業局專用(3)三〇二
發行人 十河榮忠 編輯人 松本勇 印刷人 水越內之倉

銘酒 高千穗

動亂の歐洲全局

南歐

獨伊密約說に 英、佛俄然緊張

【ロンドン十五日發國通】イタリー政府は獨墺合邦に好意的中立を持しベルリン・ローマ樞軸に對する中正の態度を示したが、獨伊兩國政府はこの間秘密理に軍事同盟を締結、イタリー政府がドイツのオーストリー進出を默認する代償としてドイツ政府もイタリーを援助しスペイン・フランコ軍に對する軍需品、義勇兵の供給を促進してイタリーの地中海制覇を援助する旨の密約を遂げたとの風說が英國政界の一部に流布されてゐる、A・Pロンドン支局が英國官邊から探知したところによれば、英、佛兩國軍事專門家は目下右獨伊密約に對する對抗策を協議してゐる模樣で、特にフランスはイタリー義勇兵が一人殘らずバレアリツク群島から撤收し終るまでスペインの廣汎な地區を保障占領するとの强硬對策を考慮してゐるといはれる

フランコ軍バ市目睫

【アンデー十六日發國通】フランコ軍は人民戰線軍の必死の抵抗を排し破竹の勢をもつて地中海岸に向ひ猛進を續けてゐるが、A・Pアンデー支局の報道によれば、フランコ將軍麾下の精鋭步兵部隊並びに戰車隊は十六日遂にカタロニア、アラゴン街道の要衝カスペ市を完全に占領し、また前衛部隊は地中海岸バルセロナを距たる五十五粁バルバストロの西方五粁の地點に達したといはれる

佛國軍艦三隻急派す

【パリ十五日發國通】最近スペイン人民戰線派が戰況漸く不利を加へ今や東部海岸地方さへ危險を傳へられるに至つたので、フランス政府は十五日バルセロナ駐在ラボンヌ大使の要請によりスペイン在留佛人の生命、財產保護のため軍艦三隻をバルセロナに急派した

北歐

ソ聯 チエツコ 廻廊設置 波蘭絕對反對

【ワルソー十四日發國通】ソヴイエト政府スポークスマンがソヴイエトがチエツコ救援の場合には兩國間に一種の廻廊を造る必要があるといふことを言明したことはいたくポーランドの人心を刺戟し各方面の論議の的となつてゐるが右に關し消息は十四日U・P記者に左の如く語つてゐる
ポーランド政府はソヴイエト軍隊がチエツコ救援のためポーランド國內を通過する場合は絕對に許容しないだらう

佛ソ間新協定成立す

【パリ十六日發國通】パリ駐箚ソヴイエト大使スーリツツ氏は十六日フランス外務省にボンクール外相を訪問、チエツコスロヴアキア援助問題に關し協議し、チエツコ政府との相互援助條約の適用問題について意見の交換を行つたが席上スーリツツ大使はソ聯政府は既にチエツコ政府に對し同國が攻擊された場合はソ聯はチエツコに對し軍事援助を行ふ旨確約した旨を通告、ボンクール外相亦フランス政府の徹底援助方針を表明し對チエツコ共同軍事援助に關し新しい協定が成立した模樣である

リ國波蘭國交斷絕か

【ワルソー十五日發國通】ポーランド政府は去る十日夜ポーランド、リトアニア兩國々境において兩國軍隊が衝突、ポーランド兵一名が戰死した事件を重視し、今後の發展によつては國交斷絕にまで至るの危險が多分に藏されてゐるさし當り兩國間には容易に妥協の途なくリトアニア國防相ナイル・マンタス氏は首都カウナスから五個聯隊を國境に增派し且つ何時でも軍事行動を開始し得るやう全線に命令を發したといはれる、イタリー訪問中のベツク外相もナポリから急遽歸國の途についたといはれる、エストニア、ラトヴイア兩國政府筋も共にリトアニアのポーランドに對する多年の非友誼的態度を指摘しバルチツクの諸國平和を攪亂するものとして非難してゐる

シユナイダー氏逮捕さる

【ロンドン十五日發國通】オーストリーの世界的名スキーヤー、ハンネス・シユナイダー氏は十五日チロル地方において逮捕されたといはれる、逮捕の理由は不明だがシユナイダー氏は自己の經營するスキー學校において反ナチス的言辭を弄したのではないかといはれてゐる

ユダヤ人の參加は許さず

【ウヰーン十五日發國通】オーストリー政府は獨墺合邦を宣言するとゝもにドイツ・ナチス國內各機關のユダヤ人排斥運動に着手したが、十五日さらに來る四月十日實施される國民投票に際しユダヤ人にはすべて投票を許さぬ旨發表した

捕虜ソ聯飛行士 上海に護送

【上海十六日發國通】十四日蕪湖附近上空においてわが猛射に遭ひ落下傘により逃亡せんとしたが遂に捕虜となつた支那機搭乘者ソ聯飛行士ミハエル・アンドレウイツチ・ドブニンは十六日朝憲兵の嚴重なる監視の下にガソリンカーで南京發上海に護送され午後四時上海北站に到着したが寫眞班のレンズの前に捉へられた彼を見れば負傷せる頭部を繃帶でグルグルと卷き興奮は依然として靜まらず顏色蒼白で年齡三十歲位である、護送憲兵の話では日中一聲も發せずパンを進めても喰はうともせず僅に水を所望したに過ぎない、懷中には「中國に協力する外國人」といふ國民政府發行の證明書を所持してゐるが、いよ〳〵十六日夜より愼重に取調べを開始する筈でその結果彼が何を語り出すか非常に注目を惹いてゐる

獨政府感激

【ベルリン十六日發國通】日本政府が列國に先んじて逸早くドイツ政府のオーストリー合邦を承認しウヰーンの帝國公使館を閉鎖するに決定したとの報道はドイツ政府をいたく感激させドイツ各新聞紙も近衞首相の祝電と共に大々的に掲載してゐる

韓復榘秘藏の敵裝甲列車鹵獲 凱歌揚る皇軍將兵

【鄒縣十六日發國通】わが〇〇部隊は津浦線東方地區を猛進十六日正午すでに滕縣南方に進出、南沙河驛南方約二千米の地點において敵裝甲列車を發見、勇みたつた將兵は猛然これに肉薄、銃口も裂けよとばかり物凄い十字砲火をあびせ敵の浮足立つたところを一擧に突入午後二時この裝甲列車を占領、機關車高く日章旗を飜した、これこそ韓復榘秘藏の裝甲列車で唐官屯、馬廠、滄州と相次ぐ津浦沿線の激戰において最もわが軍を惱まし幾多將兵の血をすゝつたものだが、つひにわが軍に歸するに至つた、萬歲を絕叫する將兵の眼には感激の淚さへ光つてゐる、曾つてはこの機關車を濟南に秘藏した韓復榘もすでに銃殺されその裝甲車もこの日山東省の一角においてわが軍の占領するところとなつたのだ、今は亡き戰友の英靈を弔ふかの如く車上の日章旗がはたゝくと春風にはためいてゐる

諸城方面の匪賊 皇軍直ちに擊退

【青島十六日發國通】諸城西南方十里の枳溝鎭において十五日午前二時頃わが松田隊は約二百の匪賊に襲擊されたが直ちに應戰、戰鬪約一時間におよんで敵は死體六、小銃八、機銃六を遺棄して潰走した、平度守備隊は同地南方三里の寒關において十五日午前五時頃約三百の匪賊と交戰、小銃廿一、手榴彈十八、青龍刀四を鹵獲した

滕縣の一角占據 目下戰果擴張中

【界河十六日發國通至急報】わが〇〇部隊の一部は十六日夕刻滕縣の一角を占領、目下戰果擴張中であるが、滕縣は津浦線南部の軍要都市で交通の要地にあたり、最近第廿二集團軍およそ四萬の根據地であり、同地の占領は敵の今後の作戰行動に重大脅威を與へるものとみられる

霞ケ關 外交の再檢討 弊風打破機能刷新
眞に發展日本の中樞たる可し 省內より澎湃とし湧上る

【東京國通】對支中央機關設置問題は外務省と法制局の妥協で一先づ一段落となつたが外務省では今回の問題を契機として、この際外務省の機構を根本的に改革し以て帝國外交中樞の革新をはかるべしとの聲が期せずして各局部より叫ばれるに至り霞ケ關外交の一大刷新の機運が澎湃として省內から湧上るに至つた、即ち「今回の法制局案の如きも詮ずるところは現在の霞ケ關外交に對する不信に基因するものであり、この點に關しては外務省自身としてもかねてより從來の機構及び機能の運用上に幾多再檢討を要すべき缺陷を率直に自認するところでいまやわが國の對外發展が一大躍進をとげつゝあるに際し現在の外務機構をもつてしては到底萬全の成果をあげ得ない、この見地からこの際一大外務機構の飛躍的擴充整備を行ふと同時に人事の刷新充實、機能の統合、有機化をはかることによつて眞に發展日本の外交中樞たるに相應しき一大機關として、もつて國民の期待に副ふべきである」といふのが眼目であるが、かゝる機運は主として局課長級の幹部層が中心となり、對支經濟事務局案に關する過般來の幹部會席上で眞劍に論議された結果、全幹部一致の承認として直ちにその具體化に邁進することが申合され、さきに成立した事變企畫委員會書記局の手許で立案を急ぐことになつた、よつて書記局では先づ各局部毎にそれ〴〵外務省改革具體案の提出を求めてゐたが十六日に至り漸く各局部案が出揃つたので、今後は米澤書記局長が中心となり各

山本書記官本省榮轉

外務省では內外の新情勢に即應して外交陣の刷新を圖るため三月末頃相當廣範圍に亘る人事異動を行ふことになつたが、昭和九年以來滿洲國治外法權撤廢の劃期的大事業に携はり輝やく功績を永劫に殘した駐滿大使館一等書記官山本熊一氏は本省樞要ポストにつくことゝなり歸朝することに決定した【寫眞は山本一等書記官】

總動員法案餘波 物議を釀した 社大西尾氏の演說

【東京國通】十六日の衆議院本會議において井阪豐光氏の國家總動員法案贊成演說に次ぎ西尾末廣氏(社大)は本法の必要を說き本法が委任命令に待つことの多きこと已むを得ないならば政府はよろしくその運用に愼重を期し、須く權力を濫用するが如きことあつてはならぬと述べ三月十四日は五箇條御誓文發布の日である「舊來ノ陋習ヲ破リ天地ノ公道ニ基クベシ」との大決心をもつて首相は大膽率直にムツソリーニの如く、ヒトラー、スターリンの如く斷行すべしといふや政民兩黨はじめいきりたち議場騷然、議長西尾氏の發言につき適當の處置をとる旨述べ、騷ぎ一先づ鎭まるについで今井新造氏(東方)(第二)三田村武夫氏(東方)よりそれ〴〵贊成意見を開陳、これにて討論全部終了、全會一致本案は可決確定となる、この時西尾末廣氏發言を求めて登壇議場騷然たるうちに贊成演說中の不穩な個所を取消したが議長起つて西尾君は只今演說中の言葉について取消をされたが、然らしめ、又演說中には相當重大內容を含んだ點ありと認める故同君を懲罰委員會に附する旨を宣し午後九時十八分散會した

議員除名 强硬論起る

【東京國通】政民兩黨では十六日本會議における社大黨西尾末廣氏の言說には暴力獨裁政治を謳歌する思想が明瞭に看取され、その結果が帝國議會として許すべからざる發言となつたものであると見て居り場合によつては衆議院議員を除名すべしとの强硬論も稱へられてゐる

新政府 第二次關稅改正

【北京十六日發國通】中國臨時政府は去る一月廿一日第一次關稅改正を實施したが、同改正は生活必需品及び復興材料の輸出入稅引下げを目的とする應急的處置にすぎず、現行稅率の大部分は事變後における財政、經濟策に副はぬもの多く、殊に國民政府時代の排日關稅がそのまゝ實施されてゐるものも尠くないので臨時政府はさらに近く根本的な第二次關稅改正を行ふことに決定し、具體的改正案の審議に着手することゝなつた、而して改正實施期は大體五月中旬となる見込みである、今回の改正は過般の新幣制實施に關聯し今後の北支貿易上極めて重要なる意義を持つものであり、臨時政府の改正の主眼は日滿支經濟ブロツクの强化及び國際收支改正を根柢に置きこれにより北支產業經濟の健全なる發達の基礎を確立せんとするものである、而して第二次關稅改正の根本方針は大體左の如きものである

一、民國廿三年制定の現行關率は財政關稅としての弊害多きに鑑み今回の關稅改正には今後の產業政策及び貿易政策を多分に加味すること
一、國際收支の健全化をはかるため輸出稅の引下げ、輸出禁制品の緩和その他輸出奬勵により新幣制の安固をはかること
一、日滿兩國との緊密なる經濟提携により北支產業經濟の健全なる發達を期するため對日關稅を徹底的に是正し日滿支經濟提携ブロツクの强化をはかること
一、なほ關稅改正と同時に海關行政機構を整備し海關事務の簡易化をはかること

文房具 事務用品 本店 東京銀座 文祥堂 電2 1665 3495

遞信省 追加豫算

【東京國通】遞信省所管昭和十三年度一般會計追加豫算案中支那關係の分左の如し
支那航路補助 百八十九萬五千圓
對支航空輸補助 百七十七萬圓

滿鐵辭令

產業部交通課長 參事 古山勝夫
新京支社次長兼產業部交通課長事務取扱產業部資料室主事事務取扱滿洲資源館長事務取扱を命ず(三月十五日)
奉天鐵道局 奉天鐵道局電氣課 職員 楢原鷲則
新京電氣區長を命ず(三月十六日)

人事往來

着京
▲岡田武吉氏(官吏)十七日東京ヤマトホテル
▲吉武正男氏(會社員)同
▲栗山藤二氏(電業大連支店長)同國都ホテル
▲藤山一郎氏(テイチク)同
▲河野享作氏(大同セメント)十六日東京 都ホテル
▲仁戶山辰喜氏(土建業)同
▲黑田修三氏(滿業社員)同
▲小林佐一氏(奉天鐵道)同
▲門間賢一氏(滿鐵社員)同新京ホテル
▲瀨戶口精治氏(國際運輸)同
▲野口熊七氏(會社員)同大都ホテル
▲宮崎吉利氏(同)同
▲吉永勝美氏(官吏)同
▲伊藤龍氏(同)同
▲宇木甫氏(滿鐵社員)同
▲岡井靜一氏(同)同蓬萊ホテル
▲矢吹貞夫氏(同)同
▲曾禰猪孝氏(同)同
▲朝比奈貞一氏(滿鐵社員)同
▲長久美氏(會社員)同富士屋旅館
▲石田健治氏(木材商)同帝都ホテル
▲渡邊忠雄氏(辯護士)同
▲藤原可居氏(會社員)同

出發
▲小日山直登氏 十七日奉天へ
▲田邊敏行氏 同
▲鈴木登氏 同
▲濱武玄氏 同
▲野田淸一郎氏 同
▲武富鹽治氏 同
▲久松治氏 大連へ
▲是安正利氏 同
▲松本儀八氏 大阪へ
▲吉川喜一氏 錦州へ
▲生越伊助氏 釜山へ
▲中村龍美氏 奉天へ
▲山本章氏 同
▲竹內好輔氏 大連へ
▲渡邊軍次郎氏 天津へ

その日〳〵

□國家總動員法案、それは諸論をも總動員した觀で、つひに通過した
□政民共同の附帶決議、これは趣旨において先づ結構なやうである
□スペインの內亂は終局近いといふ、もう牛の歲でもないのだから
□外交機能の刷新へ、これは今日の情勢の中で最も肝要な點であらう
□澎湃たる聲は一省內のみでなく、國民一般から蹶然起つてゐる

國都環狀線に四十萬本を植樹
第一期綠化五ケ年計畫を有意義に終らしむ

國都の第一期綠化五ケ年計畫は愈よ本年度をもつて終了するが新京特別市、協和會首都本部、産業部では新京市民及近郊部落民に對する植樹奬勵、愛林思想の普及徹底、新京市民の健康保持、新京市街及郊外の美化、防風林護岸の造成を目的に四月十一日より二十一日迄例年の如く綠化週間を擧行することゝなり、全市民擧げての綠化週間行事の大要は左の如く決定した

四月二十一日の植樹節には午前十時より大同公園に於て式を擧行、開會の辭に次ぎ國旗掲揚、國歌合唱、式辭、告辭、祝辭、植樹節歌合唱閉會の後官廳會社、市民各戸の附近に植ゑる苗木五萬本を參列者に配布、同公園內に百本の記念植樹を爲し、假皇居附近に百本の獻木をも行ふこととなつてゐる、當日は各學校でも式典擧行の後植樹を爲し、同週間中に吉林街道と新京市を取りまく環狀線の交叉點を中心とする十キロの地帶に都下全協和會員を動員して四十萬本の植樹を爲し第一期綠化計畫の最後をかざることとなり、目下市當局に於て細目的行事の計畫を進めてゐる

朝鮮から苗木十三萬本

【京城國通】四月三日の神武天皇祭における朝鮮の記念植樹と併んで滿洲國の植樹節は例年四月廿日全滿にわたつて盛大に擧行されるが、總督府では植樹の鮮滿一如といつた見地で昨年から多量の苗木を贈つてこの植樹節を祝つたが本年もつぎのやうに總計十三萬本、二百四十九梱を近く發送することゝなり、このほど大野政務總監から滿洲國林野局長宛にこれが目錄を贈つた

テウセン山櫻二千本、レンゲウ八千本、ロスラウメ五千本、テウセン松四萬五千本、テウセンモミ五千本、ピラミツドヤマナラシ三千本、ノニレ四千五百本、ネグントカヘデ四千本、ニセアカシヤ一萬二千五百本、テウセンヤマナラシ四萬一千本、合計十三萬本

市公署に植樹科

新京特別市公署では現在急速なスピードをもつて完成に進みつゝある國都建設と併行的に市民の情操教育上重大關係ある市の綠化に乘り出すべく本年度綠化週間を大々的に擧行することゝなつてゐるが、更に本年度植樹節を契機として市公署內に特に綠化に關する一科を設け斯界の權威者を招致して將來永久的にこの綠化事業を續けることとなつた

白露人の獻金

日本橋通二四ジエネバ時計店レフコーツ氏は日本赤十字社病院費として金廿五圓を白系露人事務局經由で寄附、十七日中央通警察署へ寄託した

あす十八日はお彼岸入り
善男、善女で各寺々賑ふ

あついも寒いも彼岸までと云はれるその彼岸はあす十八日が入りである、市內の各宗寺院ではそれ／＼法要に說教にお彼岸詣りの善男、善女で賑ふことであらう、各寺別の行事の日時を通知の到着した順に

長春寺 曙町の淨土宗長春寺は十八日の入り二十一日の中日、二十四日の結願、三日とも晝は午後二時、夜は八時から彼岸會法要

東本願寺 曙町東本願寺滿洲別院では十八日から二十四日まで毎日午後一時半からと同七時半から彼岸會を勤修し說敎と講演を行ひ二十一日午後一時には滿洲支那兩事變戰歿者の追悼法要を嚴修する

西本願寺 祝町の西本願寺では十八日晝から二十四日迄毎日午後二時からと同七時半から法要と講演を行ふ

大正寺 曙町の曹洞宗大正寺では十八日午後一時から彼岸入りの法要及び說敎、二十一日午後一時から歷朝天皇尊儀御回向、同八時から滿洲支那事變戰歿者追悼回向及び說敎、二十四日午後一時より大施餓鬼會及說敎、同八時より法要及び說敎

金剛寺 祝町の高野山金剛寺、十八日午後七時から二十四日迄毎晩法要と說敎、中日の二十一日には午後七時から恒例により滿洲支那兩事變戰歿者追悼法會

經王寺 曙町の日蓮宗經王寺では十八日から法要、二十一日午後一時から施餓鬼供養及び說敎二十四日午後一時から滿洲支那兩事變戰歿者回向後忠靈塔に參拜

新京の大ガラ五月八日
十五頭以下なら一萬圓二個

競馬ファンを狂喜させる春の呼物競馬の大ガラ（壽摇彩票）は今年は來る五月八日擧行の新京春季第一次の新抽優勝レースにリンクさせ來る二十日より全滿代賣人から一齊に賣出させることになつたが、今回は從來の當籤番號の箇數が出走馬一頭につき一箇宛であつたのを變更出走馬十五頭以下の場合は一頭につき二箇とした、このため頭彩は從來の如く二萬圓で無く一萬圓二人となつてゐる、しかも番外は落ちてもなほ數百圓を配當することになつた

警尉銓衡試驗

首都警察廳では管下警察官中日系警尉補に對して警尉銓衡試驗を副總監委員長、各科長委員となつて去る十四日より十六日まで三日間實施終了したが受驗者は四十八名で內十四、五名が任官される筈である、尙これが發表は四月一日付である

冬季オリンピック大會は札幌と正式決定
十六日のＩＯＣ會議で

【アシュウト十六日發國通】十六日開會されたＩＯＣ會議の結果、オリンピック冬季大會は正式に札幌で開催することに決定した

明春札幌で
スキー、スケートの綜合的國際競技大會

【東京國通】全日本スキー競技聯盟ならびに日本スケート競技聯盟では札幌大會の成果を期し明一九三九年が大會準備の最終年度に當るのでこのシーズンを有意義ならしめるため今般相提携して明春札幌においてスキー、スケート兩競技の綜合的國際冬季競技大會を開催することゝなつた、スキーは各國スキー聯盟に呼掛けて各部門の優秀なる選手を參加せしめ、スケートはカナダのアイスホッケーチーム、ノールウエーのスピード選手等の招聘を實現しようといふのである

六大學リーグ戰 四月十六日開幕

【東京國通】十五日夜開かれた東京大學野球聯盟理事會の結果、春季リーグ戰はいよいよ來る四月十六日より明帝、早立を皮切りとして開幕されることになつた、なほ早慶戰は六月四、五兩日と決定した

籠球協會 日滿支比の東洋大會開催を計畫

【東京國通】大日本バスケツトボール協會ではオリンピツク强化對策としてアメリカチーム招聘案と東洋選手權大會案を研究中で、前者は準備に相當の時日を要するのでその實施は早くて今秋とみられ、後者は第一回東洋選手權大會が目下無期延期の狀態にあり比島側はオリンピツク東京大會に全力を傾注せんとするため延期を希望してゐるが、同一名稱の競技會參加に難色あり、協會は競技會名の決定を控へ日滿比三國と北支の參加を勸誘してその實現を期し、六月頃に開催を目論見、すでに具體的準備に着手してゐる、この計畫が實現すれば東洋におけるスポーツの融和協調に裨益するものとして各方面で非常な期待をかけられてゐる

除隊後の兵士に生業資金提供
七百萬圓を計上

【東京國通】厚生省では除隊兵士が元の商賣に復歸することの出來るやう、又職業のない者も先づ優先的に職業を紹介され得るやうにするため、入營者職業保障法中改正法案を十六日の衆議院に提出するなど軍事援護事業に積極的に乘出してゐるが、これと並行して除隊後の兵士で生業に就くために資金を要する者に對して資金を提供せしめるべく新たに追加豫算として七百萬圓を計上することゝなつた、これによつて除隊後元の商賣を營むことの出來ない者や、新たに商賣を營まんとする者には農具機械その他商賣用の品々を買入れる資金を政府から貸與されることになる譯で專ら府縣廳がこれに當るが、厚生省としてはこの府縣廳の仕事を助成する意味で七百萬圓を支出することになつた譯である

一夜の宿で盜み

十六日午後九時梅ケ枝町埋立地附近を徘徊する擧動不審の一半島人を折柄巡行中の中央通署張刑事が發見本署に連行取調べの結果朝鮮平安北道生れ住所不定無職崔奉雲（二八）で同人は本月三日吉林から來京十日夜市內梅ケ枝町素人下宿錦同義方に止宿中同宿の伊通縣孤楡樹農金某が熟睡中所持金四十圓を窃取した他吉林においても同一手段により百二十圓窃取した旨自供した、尙餘罪ある見込みで嚴重追及中である

電線を盜む

十六日午前四時より五時の間東新京驛裏墓地に於て電業會社百二十一號電柱より百二十六號電柱に至る約四十米突の電線を何者かゞペンチで切斷窃取せるを十七日發見電業會社より長通路署へ盜難屆出

大石橋青年學校連續表彰

昭和十二年度の全滿青年學校成績は先般より關東軍兵事部で調査中であつたが優秀賞は大石橋青年學校に授與されることとなり十七日午前十時より日滿軍人會館で授與式を擧行した、五十嵐鄕軍新京聯合分會長外多數來賓の列席を得て榮ある優秀賞は兵事部長越生少將より授與されたが、同校は全滿中の模範校として本年で連續三回の優秀賞を得たものである

小兒科專門 太田醫院 新京神社南橫 電③3839

三笠校學藝會

三笠小學校では十八日午前十時より創立二周年記念學藝會を左記番組で開催する

第一部 齊唱、四頭のお馬、春よ來い、一女2同、星の界、我が帝國、五男3同、富士の山、二年4同、無敵飛行機、遠眼鏡、一男5同、梅に鶯、高脚踊り、二年6同、村の鍛冶屋、雪合戰、四男7同、やさしい心、父戀し、三女8獨唱、ちんちん雀、赤い靴、松島節代、9齊唱、粉雪、ひよどり越、三男10同、水車、雲、四女11同、夕の星、富士の山、五女12同、卒業の歌、六男13舞踊、小學生行進曲、二女14劇、智慧貸しぼんさん、六女

第二部 1舞踊、上海だより、二男2同、おもちやのゐねむり、一女3劇勇敢なる水兵、三年4舞踊、毬と殿樣、三女5劇、乃木將軍父子の訣別、六年6舞踊ボルガの舟歌、四五女7劇江南の華、五年8舞踊、軍艦マーチ、四、五女

海軍兵學校卒業式

【廣島國通】事變下の海軍兵學校卒業式は畏くもあたりより御差遣の久邇宮朝融王殿下の台臨を仰ぎ十六日午前十一時から同校大講堂で擧行された、第六十五期卒業生、第十六期、第十七期練習學生に卒業證書ならびに修業證書を授與され次いで生徒優等卒業生および學生優等者六名は殿下より御下賜の短劍を拜受した、なほ若き士官候補生は午後練習艦八雲、岩手の兩艦に乘込み遠洋航海の途に上つた

クノール代表于市長訪問

獨逸通商代表クノール氏は十七日午前十時于新京市長を市公署に訪れ于市長就任以來最初の挨拶を爲し種々懇談の後十一時過ぎ辭去した

山口總局次長赴任

滿鐵新京支社長から鐵道總局次長に榮轉した山口十助氏は十七日午前十時發はとで家族同伴赴任した、驛頭には軍部關係滿洲國各部首腦者在京特殊會社代表者、鄕軍、國婦、各學校代表者等盛大なる見送りをうけ滿鐵社員會の社歌と萬歲に送られて出發した

土居大阪府經濟部長一行

滿支經濟視察の途にある土居大阪府經濟部長一行は十七日午前七時四十分着のぞみで來京、一泊の上十八日午後二時四十七分發あじあで新京へ向ふ豫定

滿鐵調査部新設

滿鐵産業部の解散により近く滿鐵本社內に新設さるべき調査部案は目下對滿事務局に認可申請中で、新年度より實現をみることに決定してゐる

春ひらく演藝豪華陣

【本社後援】

"盲目血染の傳令"
壯烈、北支戰線肉彈篇掲げ
奈良丸今夕五時開演

陽春劈頭本社がおくる名浪曲の夕べ、吉田奈良丸一行は愈よ今夕五時より三日間に亙り記念公會堂において蓋をあけるが、一行の顏觸は吉田奈良丸を中心として吉田奈良嗣、吉田月丸、雲一文字、廣澤小虎吉、天龍軒大州、吉田小奈良等の精鋭揃ひ、何れも快心の讀みものを揭げて熱演を競ふ豪華な舞台に、奈良丸が非常時局に捧げる烈々たる意氣をもつてものした新作時局篇「盲目血染の傳令」は悲壯雄渾な名調にのつて余すところなき感激を愛曲家の情感に訴へることであらう、尙この他に名曲「勸進帳」があり更らに新作一席を奈良丸十八番ものゝ中から撰定する筈で本社では愛讀者優待割引券（一圓五十錢を五十錢引）を發行してゐるからせい／＼御利用あつてこの名浪曲鑑賞の機を逸せられぬやう希望する【寫眞は吉田奈良丸と小奈良】

藤山、御門唄ふ けふから長春座

レコード界の寵兒、テイチク專屬藤山一郎、キング專屬御門順子の春を唄ふアトラクシヨンは十七、八兩日に亙り長春座において蓋をあけるが、兩名は十七日朝八時十分着列車で新京驛着、關係方面の歡迎をうけて直ちに長春座の公演に臨んだ、兩日とも晝夜三回の出演「山內中尉」「東京ラプソデー」「靜子夫人の唄」「草に祈る勇士」などを唄ふ、尙映畫はマルセル・シャンタル主演「巴里の暗黑街」松竹京都「突貫嗣次喜多」その他である【寫眞は藤山と御門】

尙藤山一郎、三門順子兩氏はマネーヂャー牧野正一氏と湯淺長春座支配人の案內で十七日挨拶に來社した

レヴューと大魔術 待望・天勝一座
開演いよ／＼迫る

毎年吉例「春のをどり」として期待されてゐる本社後援二代目天勝一座の開演は愈よ近く迫り、今夕より蓋をあける吉田奈良丸一行の浪曲公演の後をうけて十九日より三日間に亙り記念公會堂において華やかに脚光を放つことになつたが、今年は軍國の春漸く酣ならんとする好季節に惠まれ大連振出し以來沿線各地とも超滿員の好況を續け殊に奉天においてはこの二十年來見ない大入りを見せ、新京においても交通會社二百名の團體豫約申込みを筆頭に各方面からの申込み相次ぐ有樣に早くも一般待望の激烈さを反映し開演期間の盛況を豫想せしめるに充分なものがある、隨つて一座のハリキリ方もまた格別で本年度新作封切物種の中、呼びものとして豪華を誇る天勝の大魔術時局篇「飛行機とタンク」に寄せられる興味は一座花形連のくり展げる絢爛たるレヴュー場面とともに大きな魅力となつて國都ファンに呼びかけ得るものであらう家族連れ慰安のために恒例により本社では愛讀者優待割引券（普通一圓三十錢を五十錢引き）を發行することになつてゐるから御利用をお勸めする【寫眞は天勝】

シロタ教授のピアノ獨奏

世界的ピアニスト、レオ・シロタ教授の豪華なプログラムによるピアノ獨奏會は愈々十七日午後七時から協和會館で開催されるが主催者側では來聽者は次の諸點を注意ありたいと希望してゐる【寫眞はシロタ氏】

一、時間勵行する故七時以前に入場ありたい
一、開演中は靜肅に、又出入は堅く避けるやう
一、學齡以下の兒童同伴はなるだけ避け同伴時は二階で聽かれたい
一、會場內では禁煙脫帽の事

讀者優待割引券
吉田奈良丸口演
日時 三月十七、八兩日
場所 記念公會堂
本券持參者に限り入場料一圓五十錢を五十錢引き（但一人一枚限）
後援 新京日日新聞社

讀者優待割引券
吉田奈良丸口演
日時 三月十七、八兩日
場所 記念公會堂
本券持參者に限り入場料一圓五十錢を五十錢引き（但一人一枚限）
後援 新京日日新聞社

今晩の主なる放送

△七、三〇國民歌謠（東京）獨唱木下保△七、四〇講演（東京）「上海陸戰隊の戰鬪經過について」武田海軍大佐△八、〇〇ピアノ獨奏（新京協和會館より中繼）レオ・シロタ△八、三〇ハモンドオルガン獨奏（新京）「千鳥の曲」ほか、杉井幸一△八、五〇ラヂオドラマ（大阪）「雲雀」進藤英太郎ほか大ぜい

あす（十八日）

▲彼岸入
▲豐島高女卒業式、午前十時
▲本紙讀者優待吉田奈良丸一行公演、公會堂

訂正

十七日朝刊新京電氣工事組合の陸海軍へ獻金の記事末尾副會長龍谷保氏とあるは組合長の誤植につき訂正

片岡千惠藏・轟夕起子主演（日活大作）
曠原の魂
見よ！群雄割據の戰塵煙る國末期の土豪と美女の劍と戀の豪華編
女の階級
吉屋信子女史原作
岡讓二・江川宇禮雄
星玲子他オールスター
朝日世界ニュース
讀賣ニュース
十八日封切
料金四十錢
朝日座

たみ 山村[illegible]店

女中入用
吉野町五丁目一番地
愛國ホテル
電話（3）五五八八番

女店員採用
但し內地人に限る
希望者は履歷書持參本人來談の事
新京大同大街康德會館一階
株式會社 文祥堂新京支店

謹告
元技術員 小林好隆（四十一歲）
右之者都合に依り退店致候間爾今弊店とは一切の關係無之候に付き此段謹告仕り候
三月十六日
新京中央通り四八
合名會社 森洋行
電話三－三八七三、三－二六三七、三－二六三五

我等の浪曲
吉田奈良丸
明十八日限り
勸進帳 外一席
公會堂

今晩と明日は
映畫と獨唱會
平素御愛顧下さる皆樣に親しく長春座のステーヂより御目に懸る機會を得た私達を尙一層御支持御聲援の程を御願申上げます
藤山一郎
三門順子
長春座 料金一圓

三中井の定休日を變更いたし
明十八日（金曜）休業いたします
本月に限り都合により第三月曜（二十一日）を繰上げ明十八日（金曜日）を休ませて頂きます
三中井

「蒼氓」の拍手に應へて更らに突撃する熊谷久虎と榮ある日本映畫監督協會の集團演技賞を獲得せる前進座一黨の熱と力の結晶

氣高き日本映畫藝術篇「阿部一族」を聽け!

阿部一族

長谷川 伸氏

鷗外さんの「阿部一族」は劇化の相談をうけてみただけに、その映畫化には興味をもちます。一體、鷗外さんの物には劇化するに良きものがいくつも他にもあります。但し、劇化といつても所謂脚色で、なく、鷗外さんの原作を材料として劇作することでないと、少くとも私には出來ない、さうなると原作に據つて撮らなくなるので、今の定型的な言葉で現す原作と脚色の關係にならなくなる。映畫のことは素人ですから判りません。一見物としては説明映畫に走つて貰ひたくないと思ふ。それが達者になると無藁が矢張りさうなる。怖い

期待に背かず、こゝに本年度最高の問題篇出現!!

原作 森鷗外

演出 熊谷久虎

(主演) 河原崎長十郎 中村翫右衛門 山岸ミツ江 堤眞佐子 外前進座一黨總出動

東寶・前進座提携第四回作品

戰國の餘塵未だ去りやらぬ徳川初期肥後五十四萬石の大守細川越中守に忠節を誓つた「阿部一族」が「殉死」をめぐつて蹶起する武士道叙事詩!

モナーキー映畫社超特作猛獸映畫 監督 ハリー・フレイザーへの期待の聲

女傑ターザン

妖星ロシエル・ハドソンの獨壇場

百獸咆哮する別天地に猛虎に育てられ獅子、象を友とする「女ターザン」世界の神秘境!猛獸の國に唯一人の妖女が棲んで居る!自動車で亞弗利加迄遠征した探險隊が遂に女ターザンを發見した

ハリー・フレイザー監督

大毎同盟ニユース

十八日ヨリ堂々封切

入場料七十錢

帝都キネマ

長春座 電3五七六六

ニユース			3.25	7.15
突貫彌次喜多		12.00	3.48	7.18
藤山一郎・三門順子 獨唱		1.0	4.50	8.40
巴里の暗黒街		5.05	5.55	9.45 11.0

廿二日より 羽子板の謎 原作・脚色・北村小松 桑野通子・佐分利信 姿なき侵入者

帝都キネマ 電2一四〇五

入場料八十錢

毎日大同盟ニユース		1.21	4.15	7.10
鐵腕都市		1.43	4.36	7.31
大陸を貫く	12.00	2.53	5.46	8.42 10.01

日曜は十時五十分より鐵腕都市上映

次週十八日より 阿部一族 戰勝とスリルのジヤングル映畫 女ターザン 乞御期待

銀座キネマ 電3六四六五

靜御前	11.00	2.10	5.28	8.18 10.0
事變ニユース		4.13	7.32	
せつなき心	1.03	4.21	7.43	

十八日より廿四日迄 階下八十錢

豫告(二十五日より) 露營の歌 山路ふみ子 河津清三郎 主演 血煙三田山 大谷日出夫 朝香新八郎 主演

新興キネマ株式會社製作・全映畫界を征霸する帝王篇遂に君臨

靜御前

吉田御殿姉妹篇

しづやしづ涙で舞つた美姫の榮枯盛衰の姿を!

大友柳太郎 淺香新八郎 尾上榮五郎 松本泰輔 松本田三郎 原聖四郎 田村邦男 南部章三 芝田新 光岡龍三郎 小泉嘉輔 丹波邦之介 千代田勝太郎 水野浩 片桐恒男 川崎猛夫 市川海老三郎 森田肇 關猛 歌川絹枝 梅村蓉子 國友和歌子 甲斐世津子 高松昌子

山田五十鈴 主演

日本歴史の華と咲いた一世の美姫が哀婉嫋々と綴る悲壯優艶の一大歴史繪巻!源平盛衰の路を辿る空前の感激篇

松竹大船 岩田祐吉 松竹大船 小林十九二 新興東京 歌川八重子 新興東京 毛利峰子 劇壇 實川延三郎

富士連載『わが父の記』涙の名畫!!

大船 せつなき心

山内光 大内弘 高野由美 古川登[illegible]

夢!母を疑ふ勿れ!責むる勿れ 永劫不滅清く尊き母の愛!!

18日ヨリ7日間

靜御前祭開催

銀座キネマ 階下八十錢

キス東洋グレート赤叢カフエー大京

"國線、北支線とも經濟線として樂觀"

大村副總裁談

さきに承德より北京入り張家口、大同、包頭の蒙疆地區視察を終へて十五日歸連した大村滿鐵副總裁は十五日午後本社において左の如く語つた

滿洲事變以來國防上の見地より建設された滿洲奧地各鐵道も漸次經濟線として生きて來た、本年度社國線の總收入は大體三億圓の巨額に上るが全滿鐵道および一萬キロ大體十億二、三千萬圓の建設費を要したが、これを日本鐵道省線二萬キロ建設費四十億圓現在總收入六億圓と比較すると、內地と比較してはるかに人口凋密度の低い滿洲の各鐵道が採算的となつたことが判るもつとも社線の收入がかゝしてゐるのだが國線もやがて完全な經濟線となり得る、蒙疆地區は資源が豐富で龍烟鐵礦、大同炭礦等わが國のこの種資源不足を補つて餘りあるやうだ、包頭方面から集散される雜穀は京津地方の食糧品供給の一大原動力といつて差つかへない、この地區開發の前途はすばらしいものがある、北支各地にある鐵道およそ七千キロは現在滿鐵はじめ各機關で復舊工事に大童であるが完成復舊にはこゝ二年はかゝることゝ思ふそれは一億四、五千萬圓はかゝらう、しかし北支鐵道は昔の滿鐵のそれと異つて既設のものでありかつ豐富な資源もあることで經營上では樂觀出來ると信じてゐる

日華經濟協議會

廿二日ごろ正式成立

【北京十六日發國通】北支經濟開發の最高指導機關として設置さるべき日華經濟協議會は北支派遣軍最高顧問平生釟三郎氏と中國臨時政府行政委員長王克敏氏との間に協議を進めた結果日支双方の委員も略內定し、平生最高顧問が北支各地の視察を終り北京に歸着するのを待つて急速に具體化し特別の支障なき限り二十二日前後正式に成立、王克敏氏を會長に平生最高顧問を副會長として第一回協議會を開催することになつた、なほ同協議會に對する日本側の準備機關として設置さるべき經濟委員會も平生氏を會長として同時に成立を見ることゝなつた

滿拓本年度社債　四千五百萬

【東京國通】滿拓公社では廿年間百萬戶五百萬人の滿洲移民計畫實行に伴ひ、曩に昭和十六年度に終る第一期間に總額二億一千萬圓の社債發行豫定計畫を樹てたが、そのうち四月一日にはじまる十三年度社債發行額はこの程政府の認可を經て四千五百萬圓に決定を見た、右社債發行に當つては同社安江理事から今後各金融機關と折衝を行ふことになつてゐるが將來巨額の社債發行と豫定されてゐる點よりシンジケート團の結成が必要とされてゐる、なほ滿拓では四月中に第二回拂込金二百三十萬圓を徵收する筈である

哈爾濱重要物產　先物取引狀況

△大豆　前週末昂騰の後を受けて七日は奧地出廻增加に先限五圓三錢と小甘く寄付跡一般油脂高及び輸出商談續出に人氣手堅く、引續き油房買ヤパラ筋の追從に八日五月限最高値五圓十一錢を出したるも不穩洞澤吹値待賣意向潛在に五圓關門中心の揉合ひ商狀を呈し、週末に至り歐洲政界の不安殊に獨墺の紛糾益々險惡の報を入れて氣配軟化し不勢裡に終つた

△小麥　前週末來の落潮は本週に入りても一貫し、七日は經濟部廢則に裘絅先限九圓六十五錢と安値に寄付き跡投物一巡自制的玉整理に人氣多少落着たるも當局の示達に基き九日十日兩日にわたり開催せられたる當所取引人組合委員會の最高價格設定ならびに自肅自戒の申し合せに十日逢に先限九圓三十二錢を示現さらに滿洲粉輸入不可避説も强聖となつて續氣投物續出半恐慌裡に週末を迎へた

△豆粕　大豆高と日本市場軟りに七日現物一圓六十錢（定期成約不申）と前週末以來堅調裡に保合つたが、九日は四月末限一圓六十三錢を示現除日本市場冴えず無活氣のまゝ越週した

物件	限月	出來高
大豆	三月限	七六七
	四月限	四七〇
	五月限	三、七五一

	限月	
小麥	合計	四、九八八
	三月限	一、一四四
	四月限	三、三一四
	五月限	四、二六一
豆粕	合計	一、八九一
	三月限	[illegible]
	四月限	三、二二
	五月限	三五
	現物合計	五九

棉花公司　十五工場新設

棉花統制法に基き全滿實棉收買機關として設置された棉花公司では今回民間棉花工場を買收し、解氷期をまつて左記十五ケ所に繰綿ならびに選製工場を新設することに決定した、すなはちその指定都市は鞍山、遼陽、蓋平、復縣、海城、遼中、大石橋、大虎山、新立屯、鳳凰、溝幇子、錦縣、義縣、朝陽、通山であるがこの中遼陽、大石橋、大虎山、錦縣の四ケ所には既に工場が所在してゐるので今回は包裝工場の增設その他新繰棉機の增設のみにとめる模樣である

古新聞輸入緩和　漸次低落

パルプ原料並に再製紙原料として、從來相當な需要を見せて內地より輸入せられてゐた古新聞紙は昨秋十月內地輸出禁止のため市場品薄で約二圓程度昂騰し、相場も十五圓前後（百斤建）を唱へてゐたが、最近業者よりの懇請に斯く緩入緩和を見るに至り當地丸大丸永等各銘柄共漸次低落を見るものと豫想される

商況欄　七日前場

海外經濟電報

倫敦金塊	六磅一九志九片二分一
紐育金塊	三五弗〇〇
倫敦銀塊	二〇片八分三
同先限	二〇片〇〇〇
紐育銀塊	四四仙四分三
孟買銀塊	休會

▲紐育株式

スチール株	五〇弗八分五
アナゴンダ株	三〇弗八分七

▲市俄古小麥

五月限	八七仙八分七
七月限	八四仙八分七
九月限	八五仙八分三

▲紐育棉花

現物	九仙九九
三月限	九仙八六
五月限	九仙九三
七月限	九仙九六
十月限	八仙〇三
十二月限	八仙〇三
一月限	八仙〇七

▲外國爲替

米英爲替	四弗九六仙八分三
米日爲替	二八弗八三仙
米支爲替	二九弗二〇仙
英日爲替	一志二片〇〇
英支爲替	一志二片三分九
印日爲替	休會

▲滿洲中銀爲替

上海向	九九弗ノミナル
天津向	一〇〇弗ノミナル
紐育向	二八弗八分五
倫敦向	一志二片〇〇

阪神爲替

對米賣	二八弗一六分九
對米買	二八弗八分五
對英賣	一志二片〇〇
對英買	一志二片三分一

各地株式市況

東京株式（短期）　寄付・大引　[illegible]

▲大阪株式（短期）　寄付・大引　[illegible]

▲大連株式（短期）　寄付・大引　[illegible]

各地商品市況

▲大連　豆　寄付・大引

	寄付	大引
袋入	[illegible]	[illegible]
三月限	[illegible]	[illegible]
四月限	[illegible]	[illegible]
五月限	[illegible]	[illegible]
六月限	[illegible]	[illegible]
七月限	―	―

●豆粕　現物・四月限・五月限・六月限・七月限・八月限　[illegible]

●豆油　現物・四月限・五月限・六月限・七月限・八月限　[illegible]

各地特產市況

▲新京　寄引・出來高

現物大豆	―
高粱	―
小豆	―
玉蜀黍	―
先物	
●大豆　三月限	[illegible]
四月限	[illegible]
●高粱　三月限	―
四月限	―

▲大連　●大豆 [illegible]

▲大阪綿糸　寄付・大引　[illegible]

▲大阪棉花　[illegible]

▲大阪人絹　當限・先限　[illegible]

▲大阪期米　當限・中限・先限　[illegible]

▲橫濱生糸　現物・當限・先限　[illegible]

東京・本郷・神誠館

三月十八日　舊二月十七日　金曜　己酉　赤口　破　婁宿

●一白の人　其職に忠實なれば意外の引立てに逢ふべし子と癸と丑が吉

●二黑の人　花も實もある日文學技藝上の事殊に吉なり甲と乙と庚が吉

●三碧の人　行く先に巡ぴの雲の掛りて晴れやらぬ凶日庚と辛と癸が吉

●四綠の人　意氣高ぶりて蹉跌を招き易し和合專一の日庚と癸と丑が吉

●五黃の人　高く止る時は八方より魔の誘ひに逢ふべし甲と乙と丙が吉

●六白の人　仕入れと商議は注意すべきも他の事は皆吉甲と巳と丑が吉

●七赤の人　注意し居りても緩みを生じ物事捗らざる日乙と丙と丑が吉

●八白の人　待ちに待ちたる花の開く日開店等は至極吉丙と庚と辛が吉

●九紫の人　目上目下の苦勞より共仆れとなることあり甲と乙と癸が吉

青春の宿

（上演上映）　須藤鐘一作　柴谷宰二郎畫

（一五七）

愛と金（一）

入口のスヰッチをひねつて電燈をつけ、ぐるりと忙しい一瞥を室內に走らしてから、その速達をとり上げ、裏をかへすと

J、M——

素早く封を切つて、中身をとり出すと、無罫の便箋に——

速水さん。僕は峰島です——

トップのこの文字が、目に飛び込むと同時に、さつと充血した。

この手紙を御覽になる時分はすでにお氣付きでせうが、美い公（本名は知りませんが）を誘拐したのは、確に僕です、誘拐したその理由は、くはしいことはいづれ、手紙で申し上げるつもりでをりますが、要約すれば、あなたが、すでに美い公からおきゝの、婦女誘拐團の僕が一員である爲です、そのほかにも理由がないわけではありませんがそれは、のちに申し上げます

たゞ、この手紙で申し上げておきたいのは、僕たちの安全保證の一手段として、誘拐はしましたが、いづれ、もとのまゝの姿で、あなたの手へお返しするといふことです。僕はむろんのこと、仲間のものにも、決して指一本さゝせません、これは、昔から今も尚變らずに、僕に友情を示して下さる先輩のあなたに、誓つて申し上げます

あなたの厚い友情にもかゝはらず、あなたの保護される美い公を誘拐した私の行爲については、お詫びの言葉もありません。このお詫びのしるしには、今日まで、少しも知られずに來た僕等の一味の正體を、必ず近い機會に、あなたまでお知らせします——倘、僕等の事については、どうか、すぐに當局へ訴へて下さい

僕に對する友情から、訴へを躊躇なさることは全く御無用ですから——

急いでをりますから、けふはこれで失禮します。

讓治

速水公平大兄

讀み終つた公平は、しかし、その手紙を手放すでもなく、ぢつとその手紙の一點を見つめてゐる——自分は、これに對して、どうすべきかそれを考へてゐるのだ。

突然、階下へ降りて、事務室の電話に向つた。

『もしもし、警察部ですか……智能犯係の志摩刑事は、今夜は、非番ですか——あ、お出でゝすか、僕は、大東和の速水です、ちよつとお呼び出し下さいませんか』

志摩刑事は公平の同窓で、大阪府の智能犯係きつての名刑事なのだ。

『あ、志摩君。僕速水ですが相當大きい事件があるのです——いや、適確な證據はまだないので個人的にあなたに相談したいんだが、これから、すぐに行きますから、外出の支度をしていてくれませんか……え、さう——では、すぐゆきますから』

電話室を出ると

『今夜は歸りませんから——』

と、主人にいつて、アパートを飛び出し、近くの、かゝりつけのタクシー店へ飛び込んで行つた。

『府廳へやつてくれ——大至急だ』

クッションに腰を埋めた公平は唇をかみしめて、めまぐるしく頭腦を廻轉させ、考へ込み續るのだつた。

×　×　×

『大阪東堀が、詐欺と、婦女誘拐團の首領らしいんです……』

警察部の一室で、公平からいきなりかういはれた志摩刑事は、あまりに、突飛な話しに、一時は信じられぬもの、やうであつた。

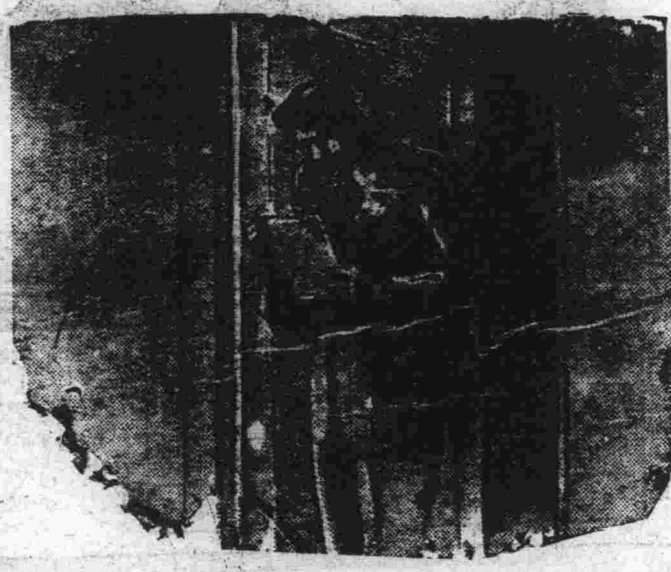

岸本チエーン映画御案內

豐樂劇場

禍福	12.00	2.45	5.45	8.45 10.00
戰ひの曲	1.15	4.20	7.20	
ニュース	2.25	4.00	7.00	

十五日より十七日まで　階下三十錢

新京キネマ　十七日より二十日迄

朝日讀賣ニュース	1.04	3.19	7.34	7.49
旅の風來坊	1.22	3.37	5.52	8.07
結婚の御注文	12.00 2.15	4.30	6.45	9.0 10.14

料金五十錢　日曜は十一時開映

朝日座

異變黑手組	12.00	3.00	6.00	9.00 10.30
ジャズ忠臣藏	1.30	4.30	7.30	
事變ニュース	2.40	5.40	8.45	

十五日より十七日まで　階下三十錢

十八日より　奧樣に知らすべからず　豐樂劇場

十九・二十・廿一日　毎夜十時十分より　事變ニュース大會　新京キネマ

天勝　二代目松旭齋　一座公演

一九三八年度　新作發表公演

本邦最初の移動式　大レヴュー

ダンス　レヴュー　ジャズ　大魔奇術

奇術界の最高權威者　天左師　出演

パッと咲いた春のやう！紅唇皓齒明眸の乙女たちが、唄ふて舞ふて爍ぐ潑溂たる健康美!!毎年一回必ず春に魁けて訪れる此一座！驚異的記錄を作る絶讚！賞讚の花束に埋まる!!本年は嶄新なプログラムと非常時色をふんだんに盛つて御目にかけやう仕組　さあさ、坊チヤンも孃チヤンも御老人もみんな揃つて娯しめる一家總動員でお越し下さい!!

大衆的破額料金

普通席大人	一圓三十錢
軍人學生	五十錢
小人	二十錢

後援　新京日日新聞社　本社發行優待券御利用下さい

十九日より　三日間　二十、廿一日は晝夜二回

於　記念公會堂

呼吸器胃腸病　レントゲン科、小兒科、婦人科、精神經科　併置　本田病院　病室、本館、別館入院隨意　新京建國路四一〇（白山公園南側）　電話②一五三五番

うらゝかな春の訪れ、村岡の春物の訪れ　春の織名古屋帶　春の錦紗小紋　春のコート地　評判のステーブルフアイバーモスの着物が店內に山積されています　吉野町二丁目　電話3　二一二一番　村岡吳服店

大正九年十二月十四日第三種郵便物認可　昭和十三年三月十八日　新京日日新聞　（金曜日）　第五千四百四十五號　（一）

新京日日新聞
朝刊
【本紙朝夕刊十二頁】
本紙定價　一部五錢　一ケ月壹圓（郵稅）
廣告料金　普通一行壹圓五拾錢　特別一行貳圓五拾錢
發行所　新京永樂町四ノ一　新京日日新聞社
電話一　編輯局專用③三三二〇　營業局專用③三三〇五
發行人　十河榮忠
編輯人　松本勇
印刷人　水越內之介

旗
新京・奉天　中谷時計店

歐洲政局の動搖深刻

起上る新勢力の前に 果然英內閣搖ぐ 總辭職にまで進展か

【ロンドン十六日發國通】獨墺合邦の完成に續いてスペインのフランコ軍が急進出を試みる等歐洲政局は現狀打破勢力の攻勢の前に深甚な動搖を來してゐるが、この間に處してチエンバレン首相が極めて微溫的な態度を持してゐることは英國政府部內にも少なからぬ不滿を醸成してゐる模樣である、ハヴアス通信社ロンドン支局十五日の情報によれば、モリソン農相、ベリシヤ陸相、スタンレイ商相、ゴア植民相、マクドナルド自治領相等少壯閣僚はチエンバレン首相がチエコ政府に對し獨立保障の確約を與へることを躊躇してゐる點を非難し、英國政府はチエコスロヴアキアの獨立が既漏されるのを拱手傍觀し得ない旨明確に決定を表明するやう要望してゐるといはれる、さらにスペイン問題についてもベリシヤ陸相等は獨伊兩國がスペインの支配者となることを阻止するため英國としてはこの際強硬動作に出ねばならぬ旨主張しこの見解が容れられぬ場合には辭職をも敢へて辭せないとしてゐる模樣である、これに對しホーア內相等はあく迄首相を支持して穩健策を主張し閣內における意見の不一致を暴露してゐると傳へられるが、かくの如く閣論が紛糾した以上政府としては總選擧に訴へて外交政策の確立を國民の總意に問はねばならぬことゝならう、しかしこれは現政府の最も忌避するところでありこの點に關してもさかんに種々の臆測が行はれてゐる、單に內閣改造を斷行するだけでは事態を收拾し得ず、チエンバレン內閣は結局總辭職を決行して保守黨の長老ウインストン・チヤーチル氏が擧國一致強力內閣を組織するのではないかとの風說さへ一部に行はれてゐる【寫眞は上、チエンバレン首相と下、チヤーチル氏】

獨伊軍增遣なき限り 西班牙に不干涉（英佛態度）

【パリ十六日發國通】スペイン戰局の急轉回に英佛兩國政府は外交機關を通じて終始緊密なる連絡を保ち共同策を協議してゐる模樣だが英佛兩國とも獨伊兩國政府がフランコ軍を援助する爲新たに大部隊の義勇軍を派遣したと確證が擧らぬ限り現在直ちにスペインの事態につき干涉することはこれを避け義勇軍增遣の確證を得た場合に始めてスペイン不干涉政策を再檢討するに意見の一致を見たといはれる

【ロンドン十六日發國通】スペイン戰局の急轉回に對して英國政府が果して如何なる態度に出るかはフランスの積極的態度に關聯して最も注目されてゐるが、十六日午後の下院外交討議席上チエンバレン首相は、英國政府は從來通りあくまで不干涉政策を堅持する方針を闡明し左の如く政府の所信を披瀝した

外國義勇軍がスペイン兩交戰當事者に加擔して互ひに戰つてゐることは事實だが最近外國義勇軍が急激に增強されたとの風說に關しては我々の入手したあらゆる情報を愼重に檢討した上でなければ輕率に意見を述べるわけには行かない、不干涉委員會がスペインに對する外國の干涉を阻止出來なかつたことは認めざるを得ないが、同時に世界戰爭の勃發を阻止するにあづかつて力があつたことも否定出來ない、反對派の議者はフランコ軍が勝利を收めればスペイン軍はファシスト諸國に併合されると信じてゐるやうだが、わが政府は從前と同樣現在もまだかゝる見解に組みすることは出來ない、英國政府は從來と同樣將來も又フランコ政府と緊密な連絡をとつてスペイン問題に對處する決意であるが、英國としてはどこまでもスペインの內亂に介入することを避け不干涉政策を堅持することが英國の利益に最も合致すると信じて疑はない

ス人民戰線政府 西佛國境閉鎖

【ベルピニアン（スペイン國境）十六日發國通】スペイン人民戰線政府は十六日同政府の支配下にあるスペインとフランスの國境を閉鎖した

【パリ十六日發國通】フランス政府はスペインにおける戰局の進展に強硬決意を固めたと傳へられたがフランス政府當局は十六日右報道は誤りであるとし政府は依然不干涉政策を堅持する意向である旨左の如く言明した

フランス政府はスペイン不干涉政策を放棄する意思はなくピレネー西佛國境は今後も閉鎖して置く方針である、然し勿論政府はピレネー國境の安全を維持し獨伊兩國の內亂干涉により危殆に瀕した地中海交通線を確保するためには斷乎適當な措置を講ずることゝならう

リトアニアに對し 波蘭、最後通牒か ヒ總統急遽伯林へ

【ベルリン十六日發國通】ヒトラー總統が十四日突如豫定を變更して急遽ベルリン歸還の途についたことについては各種の臆測が行はれてゐるが確聞するにヒトラー總統のベルリン歸還はポーランド、リトアニア國境事件が惡化してポーランド政府は遂にリトアニアに對し最後通牒を發したとの情報を受取つたためといはれる、右最後通牒の內容は判明しないがA・Pベルリン電によるとポーランド政府は自國の滿足し得べき條件による事件の解決を要求し、その期限は三月十六日となつてゐるといはれる

英佛警告的申入れ

【ロンドン十六日發國通】ポーランド、リトアニア紛爭は益々惡化の一途を辿りポーランド政府は強硬態度を示してゐるが、英佛兩國政府は十六日夫々ポーランド政府に對し通牒を送り、ポーランドがリトアニアに對し執りつゝある政策につき警告的申入れを爲したと傳へられる、英佛兩國政府は最近締結を傳へられる獨波協定に危惧の念を抱き、これが牽制策に出たものと見られる、右獨波協定の內容として傳へられるところは次の通り

一、ドイツはポーランドがリトアニアを合併せんとする政策を支持する
一、ポーランドはベルリン、ローマ樞軸に參加し、ポーランドをしてチエコスロヴアキア防衞反獨ブロツクの一員たらしめんとするフランスを敬遠する

北鐵讓渡諸債務 ソ聯、支拂不履行 滿洲國支拂を要求

滿洲國政府ではソ聯側が北鐵讓渡實施に際し當然ソ聯側において負擔すべき諸債務の支拂を履行せず協定違反行爲を敢へてしてゐるのに鑑み現金支拂割賦金の最終支拂期日も迫つてゐる際、ソ聯に對し右諸債務の支拂實行を嚴重に要求、若し右支拂履行を見ざる場合は最終割賦金支拂の保留を見るも已むを得ぬ旨申入れをなし、右問題に關し十七日午後六時次の外務當局談を發表した

外務局談

康德二年三月二十三日東京で調印せられた北鐵讓渡協定に基き我國はソ聯邦から北鐵に關して有する一切の權利を一億四千萬圓で接收し內四千六百七十萬圓を現金で殘り九千三百三十萬圓を物資で三年間にソ聯側に支拂ふ事になつたが我方は今日まで物資及現金拂の何れをも忠實に支拂つてゐる次第である、然るにソ聯側は前記協定に基き當然に我方に支拂ふべき金額として（イ）ソ聯邦交通人民委員部、石油トラスト、通商代表部、領事館等ソ聯邦政府の各種機關が

舊北鐵に

支拂ふべき運賃、電信料等未納のもの約五百四十四萬圓（その內協定附屬の債權債務表に明記せられてゐる分のみでも百十餘萬圓に及ぶ）（ロ）舊北鐵の負つた石炭代、書籍代、洗濯代等各種少額の債務で當然ソ聯側が負擔すべきことが明白であるにも拘らずソ聯側が言を左右にして支拂はず主として小商人である債權者達が困却してゐたのを我方が見るに見かねて立替支拂つて置いたもの約十八萬圓（ハ）舊北鐵經營の札免諸礦炭鑛が滿洲國に對して支拂ふべき稅金の未納額約六千圓合計五百六十餘萬圓に達する巨額の債務を有してゐるにも拘らず我方再三の請求に對し種々の口實を設けて全然支拂はうともしないかゝる明白なる協定違反の行爲は今日まで忠實に協定義務を履行して來た我方として到底忍び得ない所である、依つて代償額中現金拂の最終割賦金支拂が來る三月二十三日に迫つてゐるにも鑑み我方は此の際右諸債務の速かなる支拂を重ねて嚴重請求するとともにこれが完濟を見るに至るまでは右割賦金の支拂を

留保する

の餘儀なきに至るべき旨本日駐哈爾濱特派員をして同地ソ聯總領事代理を經てソ聯邦政府に申入れさせたのである

事情斯上の通りであるから今次我方の對ソ申入れは我が債權確保のため已むを得ざる措置に過ぎず從つて萬一ソ聯側が我方申入れにも拘らず、その債務を辨濟しない場合に於いて前記代償割賦金の支拂を留保する事があつてもそれは專らソ聯側の義務違反によるる次第であるから北鐵代金支拂につき保證の地位に立つ日本國政府に對し本問題に關する保證義務の發動が要求せらるべき餘地無きことは言を俟たない所である

柴崎總領事代理

新京總領事代理柴崎白尾氏は兵事關係事務打合せ並權況視察を兼て向ふ一週間の豫定を以て北滿各地に出張することゝなり十八日午前九時發列車で出發する

揚子江北岸通州附近に 陸軍部隊敵前上陸敢行

【上海十七日發國通】十七日午後五時上海軍發表＝佐藤枝隊は十七日午前五時海軍協力のもとに狼山北方において揚子江北岸に上陸、直ちに北進を開始し、江蘇省の要衝たる通州を攻擊し、午前七時二十分完全にこれを占領せり、敵の遺棄せる死體三、四十にして迫擊砲、機關銃、小銃等多數の武器を押收せり

【上海十七日發國通】艦隊報道部十七日午前十一時發表＝園田少將の指揮する海軍部隊は陸軍部隊の揚子江北岸の作戰に協力十七日黎明陸軍の大部隊と協力して通州附近に到達その上陸を掩護し所期の目的を達成せり

外國艦船に避難勸告

【上海十七日發國通】陸海軍協力の下に揚子江北岸通州方面に作戰するに際し第三國船舶に危險を及ぼさざるやう通州方面作戰海軍部隊指揮官園田少將は十七日英、米、佛、伊等各國の出先當局に對し左の勸告文を發した

日本軍は三月十七日朝通州南方江岸に上陸し揚子江北岸地區の敵を攻擊中なり、同方面に作戰する日本海軍部隊の指揮官は第三國船舶に對しなるべく交戰による危險を及ぼさゞる目的のために通州水道（ブロウアン）浮標及び劉海沙水道（ターバークロツシングロアン）浮標間の危險區域にある第三國船舶に對し交戰の危險解除を本職より通知する時期まで一時右地域、區域內の航行及び碇舶を避けらるべく又太姚港以北横水道に通ずる第三國船舶は芦涇港口以南に避難せんことを勸告す、本職の勸告に拘らず第三國船舶が危險地域內を航行或は碇舶する場合は自己の危險の下に遂行せらるべきものなることを通告す

昭和十三年三月十七日
通州方面作戰大日本海軍部隊指揮官
海軍少將　園田滋

孫家阜占領

【宣城十七日發國通】十六日朝來長谷川部隊は蕪湖杭州街道の宣城南方三里、江南鐵道終點に近い孫家阜（安徽省）に對し猛攻擊を加へ十七日早曉遂にこれを占領した、同地は四川軍新編第十五師の本據で兵力約一萬、最近新たに戰線に沿られたばかりで日本軍の強さを知らず堅固な數條の陣地に據り頑強に抗戰したが猛攻一晝夜長谷川部隊は敵に殲滅的打擊を與へてこれを占據した

劉汝明部隊四千名を殲滅す

【彰德十七日發國通】京漢線のわが總攻擊に潰走せる宋哲元軍の一部劉汝明麾下の約四千の敵は黃河右岸の東明附近に落ち延びてゐたが去る十三日以來黃河を渡河し再び北上し反擊の氣勢を示しつゝあつたので濮陽にあるわが〇〇部隊はこれを擊退すべく濮縣附近をはじめ臨所において連日これに攻擊を加へて潰滅せしめた、敵の損害は遺棄死體のみでも合計八、九百に上つてゐる

南昌に事變以來の大爆擊

【上海十七日發國通】わが海軍航空隊の精鋭〇〇機は十六日來の反復空襲に引續き、十七日正午再び南昌飛行場を襲擊、荒鷲の雄姿を日本晴れの南昌上空に亂舞させ、新舊兩飛行場に對し今次事變以來未曾有の爆擊によつて敵飛行機數機は空しく舊飛行場において粉碎され、新飛行場も亦わが爆擊の標的となり完膚なきまでに覆滅せられた、わが爆擊隊は何等の損害なく全機悠々無事根據地に歸還した

深夜の反復爆擊

【上海十七日發國通】わが海軍荒鷲の夜間活躍は敵に甚大な恐怖を與へ、爆彈による破壞力と共に非常な效果を收めてゐる、共に海軍ではさらに徹底的痛擊を加へて十五日に引續き十六日も全支に亘り晝夜を分たず左の如く活躍した

一、大杉大尉、樋口中尉の指揮する一隊は十六日午後十時ならびに十七日午前一時の二回に亘り敵の航空根據地南昌を空襲、新飛行場に深夜の爆擊を敢行したが爆彈は極めて正確に命中し、敵飛行機の炎上する焰やその附近に破壞された飛行機の姿が見受けられた、この空襲に際し、敵の戰鬪機二、三機が應戰し來り、また地上よりも防空砲火を猛烈に浴せ來つたが、われに何等の損害はなく悠々全機無事歸還した
二、柴田大尉の指揮する一隊は十六日午後十時漢口を再び空襲し、爆彈の雨を降らして多大の效果を收めた
三、別の部隊は晝夜福州、廣東省從化、梅縣、潮州の各飛行場を爆擊した
四、他の一隊は粵漢、廣九鐵道の河頭、和塘、通江口、軍田等の各驛を襲ひ、貨車鐵道軍事等を破壞した

上海の墺總領事館 獨逸側が接收 "安全保障"失墜に支那側憂色

【上海十七日發國通】ドイツのオーストリー併合は極東に對しても影響を及ぼし殊に支那側は安全保障の權威失墜の現れと見て內心憂慮の色が濃いが、ドイツ上海總領事館は十六日正式聲明を發し、四川路三三五の朝鮮銀行樓上にあるオーストリー總領事館を接收した、聲明要旨左の如し

ドイツはすでにオーストリーを併合しオーストリーはドイツの一地方となつた今日に於てはオーストリー總領事館を接收することは當然である

因に上海オーストリー總領事館には名譽總領事オツガー・ミユーラー氏ほか數名の館員が居た

人事往來

▲松川嘉男氏（會社員）十七日來京ヤマトホテル
▲藤田壽正氏（興化學研究所長）同
▲外山剛三郎氏（家建業）同
▲白鳥敏夫氏（全權公使）同

偶語

支那事變に於ける我が海陸の荒鷲の活躍は世界の航空界をあつと驚かせたことは愉快だ▼今まで餘り關心を持たなかつた我國民にも航空機の偉大なる威力が頭にぴんと打ち込まれて空熱の熾烈になつたことはこれまた驚くばかりだ▼少年の航空學校が出來、各學校には航空科が新設される飛行服姿の女學生のグライダー練習生が至るところに見られる正に世は航空時代である▼內地の航空熱に刺戟されて滿洲の空熱も素晴らしい飛行協會各支部の會員は何處も申込超滿員▼各支部には若き女性の會員が十數名あるのも心強き限りだがどうしたものか中心である新京支部には一人の女性のみないのは甚だもつて淋しき次第▼女性の認識が淺いのかそれとも學校なり保護者がそれを許さないのか▼いづれにしても結論は支部の熱意如何に歸着するのではあるまいか

滿洲國經濟部發行福民獎券中彩號票

第四十八回福民獎券中彩號碼

右記中彩號碼自康德五年三月二十二日起在各地代賣所（限得彩金未滿壹百圓者）及滿洲中央銀行各地總分支行（限得彩金壹百圓以上者）兌獎　本券付得（甲乙丙丁戊己六組號數相同）

康德五年三月十六日　滿洲國經濟部

頭彩 壹萬圓(1)	附彩 得頭彩號數之前後號數 參百圓(2)	二彩 參千圓(1)	附彩 得二彩號數之前後號數 壹百圓(2)	三彩 壹千圓(1)	附彩 得三彩號數之前後號數 伍拾圓(2)
11,653	11,652	39,540	39,539	983	982
	11,654		39,541		984

四彩 壹百圓(23)

2,596	20,510
4,471	21,002
5,490	27,158
9,798	34,570
12,114	38,463
16,477	39,152
19,333	40,031
19,983	40,336
	40,348
	45,076
	45,140
	45,466
	45,867
	46,781
	47,104

五彩 五拾圓(48)

281	4,497	41,137
2,454	5,324	43,637
3,008	6,754	45,372
	6,798	45,382
	6,951	45,518
	8,294	45,590
	11,929	45,811
	13,844	48,261
	13,908	48,327
	15,171	48,393
	19,452	49,211
	19,769	49,347
	20,544	49,713
	22,720	
	23,722	
	24,627	
	25,131	
	25,586	
	26,475	
	27,655	
	28,457	
	31,108	
	32,037	
	34,262	
	35,032	
	36,016	
	37,591	
	38,655	
	38,891	
	40,541	
	40,625	
	40,694	

六彩 拾圓(240)

137	2,246	4,553	12,418	19,363	25,773	33,872	41,309	46,423	48,604
178	2,480	4,950	12,454	19,365	25,812	33,894	41,340	46,488	48,608
179	2,506	5,269	12,911	19,408	26,021	34,077	41,353	46,782	48,778
981	2,549	5,287	13,155	20,141	26,117	34,576	41,355	47,314	48,989
1,022	2,615	5,389	13,192	20,186	26,163	34,668	41,560	47,403	49,340
1,163	2,710	5,476	13,561	20,199	26,206	34,756	41,728	47,887	49,430
1,306	3,245	5,585	13,638	20,219	26,853	34,847	42,051	48,050	49,709
1,316	3,410	6,335	14,014	20,275	26,987	35,439	42,122	48,070	49,822
1,481	3,504	6,350	14,112	20,377	27,282	35,551	42,297	48,101	49,913
1,617	3,530	6,506	14,260	20,724	27,475	35,798	42,367		
1,715	3,629	6,731	14,501	21,302	27,925	35,900	42,596		
1,718	3,764	6,737	14,652	21,338	27,998	35,910	42,664		
1,799	3,858	6,930	14,825	21,341	28,731	35,998	42,968		
1,826	3,877	8,084	14,882	21,427	28,840	36,321	43,503		
2,156	4,474	8,094	15,032	21,612	28,925	37,036	43,747		
		8,495	15,312	21,669	29,211	37,652	43,789		
		8,553	15,322	22,019	29,402	37,983	43,876		
		9,031	15,530	22,101	29,787	37,998	44,251		
		9,085	15,867	22,542	29,801	38,132	44,448		
		9,634	15,963	22,921	29,926	38,245	44,528		
		10,413	16,440	22,950	30,697	38,477	44,565		
		10,469	16,921	23,390	30,991	38,546	44,825		
		10,474	17,236	23,507	31,012	38,906	44,832		
		10,654	17,264	23,744	31,310	39,199	45,055		
		10,745	17,692	24,032	31,614	39,350	45,376		
		10,785	18,381	24,300	31,860	39,569	45,427		
		11,020	18,398	24,516	32,194	39,737	45,488		
		11,481	18,762	24,607	32,371	40,199	45,727		
		11,359	18,786	24,960	32,688	40,554	45,813		
		11,398	18,813	24,977	32,710	40,729	46,268		
		11,654	18,996	25,431	33,595	40,818	46,292		
		12,317	19,244	25,462	33,689	41,079	46,312		

七彩 五圓(600)

44	1,300	3,224	5,190	8,226	10,988	14,102	16,654	19,903	21,801
109	1,383	3,227	5,556	8,610	11,064	14,157	16,709	19,906	21,826
332	1,545	3,277	5,614	8,848	11,066	14,337	16,760	19,959	21,866
340	1,555	3,313	5,676	8,890	11,087	14,338	16,772	20,004	21,882
416	1,562	3,326	5,755	8,943	11,110	14,420	16,982	20,020	21,901
434	1,668	3,400	5,791	8,995	11,123	14,557	17,118	20,035	21,951
506	1,754	3,437	5,899	9,148	11,260	14,946	17,195	20,043	22,139
584	1,791	3,524	5,989	9,181	11,294	15,034	17,298	20,171	22,215
654	1,798	3,529	6,190	9,201	11,525	15,104	17,360	20,267	22,238
669	1,833	3,563	6,254	9,234	11,659	15,273	17,520	20,320	22,289
677	1,928	3,610	6,301	9,292	11,775	15,274	17,570	20,339	22,388
805	2,057	3,699	6,453	9,456	11,874	15,371	17,630	20,356	22,447
808	2,333	3,824	6,498	9,477	11,996	15,628	18,006	20,438	22,544
925	2,772	3,913	6,540	9,524	12,329	15,635	18,078	20,601	22,638
1,000	2,782	3,945	6,678	9,551	12,463	15,712	18,111	20,714	22,768
1,013	2,817	3,950	6,769	9,569	12,519	15,783	18,198	20,723	22,867
1,029	2,828	3,954	7,025	9,779	12,552	15,801	18,266	20,747	22,893
1,218	3,073	4,030	7,135	9,810	12,743	15,804	18,442	20,772	23,033
1,239	3,172	4,136	7,310	9,989	12,771	15,822	18,543	20,785	23,174
1,283	3,197	4,359	7,347	9,995	12,909	15,881	18,556	20,809	23,347
		4,364	7,452	10,335	12,942	15,890	18,618	20,908	23,463
		4,451	7,524	10,336	12,948	15,908	18,712	21,043	23,486
		4,544	7,609	10,357	13,139	15,927	18,748	21,058	23,506
		4,608	7,631	10,450	13,179	15,967	18,803	21,061	23,509
		4,633	7,640	10,566	13,310	16,238	19,460	21,153	23,602
		4,688	7,647	10,659	13,449	16,265	19,465	21,167	23,644
		4,712	7,700	10,902	13,516	16,303	19,485	21,376	23,653
		4,736	7,766	10,906	13,688	16,510	19,511	21,420	23,729
		4,824	7,803	10,910	13,822	16,578	19,655	21,692	23,731
		4,967	7,806	10,924	13,942	16,591	19,783	21,708	23,772
		5,006	8,060	10,925	14,020	16,599	19,829	21,783	23,812
		5,110	8,064	10,950	[illegible]	16,618	19,854	21,784	23,902

23,944	27,128	29,671	33,048	35,425	38,297	40,956	43,520	46,154	49,144
23,945	27,146	30,053	33,055	35,426	38,343	40,981	43,552	46,234	49,182
23,965	27,426	30,070	33,259	35,437	38,385	41,047	43,587	46,247	49,235
24,117	27,650	30,221	33,289	35,471	38,434	41,085	43,613	46,440	49,285
24,325	27,886	30,259	33,407	35,773	38,480	41,229	43,774	46,602	49,334
24,441	27,897	30,425	33,424	35,870	38,496	41,272	43,914	46,684	49,464
24,458	27,920	30,629	33,534	35,929	38,651	41,584	44,172	46,687	49,484
24,505	28,050	30,669	33,662	36,030	38,704	41,632	44,176	46,756	49,505
24,623	28,142	30,689	33,677	36,037	38,757	41,689	44,200	46,901	49,614
24,657	28,145	30,775	33,729	36,038	38,794	41,274	44,399	47,084	49,689
24,742	28,200	30,833	33,730	36,043	38,805	41,781	44,552	47,134	49,714
24,761	28,210	31,125	33,889	36,125	38,850	41,841	44,659	47,160	49,801
24,808	28,265	31,231	33,924	36,323	38,931	41,923	44,740	47,378	49,872
24,923	28,389	31,292	34,056	36,525	38,948	42,130	44,779	47,418	49,909
24,995	28,523	31,593	34,302	36,578	39,006	42,176	44,842	47,460	49,944
25,061	28,541	31,758	34,330	36,696	39,052	42,269	44,857	47,476	49,997
25,157	28,690	31,783	34,386	36,907	39,063	42,277	44,937	47,482	
25,253	28,722	31,800	34,442	36,997	39,243	42,295	44,942	47,497	
25,476	28,847	31,844	34,461	37,082	39,268	42,511	45,013	47,681	
25,598	28,888	31,951	34,507	37,112	39,454	42,554	45,075	47,793	
25,703	28,919	32,020	34,514	37,203	39,550	42,558	45,257	47,940	
25,705	28,962	32,025	34,536	37,312	39,579	42,574	45,349	47,995	
25,841	28,996	32,112	34,619	37,357	39,603	42,771	45,373	48,035	
26,241	29,103	32,149	34,625	37,411	39,755	42,774	45,601	48,087	
26,280	29,104	32,257	34,628	37,440	39,783	42,820	45,653	48,230	
26,517	29,214	32,274	34,721	37,571	39,957	42,922	45,657	48,254	
26,543	29,278	32,311	34,842	37,585	40,095	43,037	45,691	48,372	
26,728	29,328	32,463	34,963	37,592	40,278	43,055	45,774	48,426	
[illegible]	29,441	32,687	35,108	37,648	40,288	43,094	45,797	48,465	
26,779	29,483	[illegible]	35,184	37,829	40,363	43,190	46,080	48,467	
26,847	29,492	32,783	[illegible]	[illegible]	40,819	43,350	46,100	48,883	
27,106	29,556	32,792	35,377	38,186	40,896	43,405	46,153	49,012	

末字彩 壹圓(4,999)　與頭彩末字相同者 3字

福民獎券代賣店
新京日本橋通三五番地　電話③二一五九番　金泰洋行
新京老松町三番地ノ一　電話③四一〇六七番　松尾商店
新京祝町三丁目十七番地　電話③二六四四番　泰正號
新京特別市興安大路一二〇號　電話②一九四二番　滿洲國官吏消費組合

社説　農村問題について

滿洲國が所謂農本國たることは周知のところである。從つてまた滿洲國に於ける諸般の政策も農村社會を基本として樹立されねばならぬことは當然のところである。このことは曾つて發表された經濟建設要綱等にも明白に織り込まれてゐた。だが最近の實狀を見ると種々の理由もある事ではあらうが、この農本主義といふことが漸く疎んぜられてゐる風があるのではあるまいか。これは深く反省を要する問題であらうと考へられる。

第一に滿洲國農村の實狀を知ることすらが、未だ不充分なのではないか。斯くては折角良い目的のために考へられた案にしても机上のものとして終り實效をあげることは出來ないであらう。たとへば中央に在る官吏諸氏が、果してどれだけ此の國の實狀を知つてゐるであらうか。われわれは先づ滿洲社會の實態を正しく認識するために更に一層の努力がなされねばならぬことを思はざるを得ないのであるこのためには中央と地方との人事の交流も必要であらう。眞に地方の需を聽くための適當な施設を考へることも必要であらう。相當の構成、用意を以て科學的に調査する機關を設けることも必要であらう斯うした點では、現狀は餘りに分散的で、よく綜合的にその成果をあげるやうにはなつてゐないのではないか。時折公表される調査報告書等を見ても、さうした事が感ぜられてならぬのである。

この國が眞に繁榮することは、幾つかの立派な都會が出來ることによつて示されるものでは決してない。また法規や制度が整然とつくりあげられることによつて示されるのでも決してない。目指すところは實に國民全體でなければならぬ。そしてその國民の大多數を占むるものは農民に外ならぬのである。

滿洲の農村に關しては現在種々問題があることが考へられる。こゝにそれらを一々あげる餘裕はないが、たとへば農民購買力の增進をどのやうにして行ふか、これだけでも大きな問題である。滿洲建設工作が一應の完成を見て所謂建設材の輸入減少となれば直ちに、消費材の輸入增加が期待され得るかどうか。このためには農村購買力の增進が必要なのであるが、果してどれだけの希望が持てるか、そしてこのやうな狀態であつては東亞經濟ブロックの建設といふ大眼目すらが、その根底において搖られて來ることになりはせぬか。滿洲のみならず支那についても雷へることである。われわれは當面のこの問題のために愼重な方策の樹立を要求されてゐるのであるしかもこの方策を樹立するための用意如何といふことを問はざるを得ないのである。

滿支間貨車直通の暫行協定を締結
四月一日より實施

北支方面の急速なる開發促進に即應し滿支間交通の劃期的發展に資するため鐵道總局では滿支間に貨物列車の直通運轉をなすべくかねてより北寧鐵道局との間に交渉を進めつゝあつたが、今回新たに南滿洲鐵道株式會社、北寧鐵路管理局相互間貨車直通に關する暫行協定を締結、正式調印を完了するに至つたので、いよく來る四月一日より實施されることゝなつた

右貨車直通實施により從來山海關に滯溢してゐた在貨は完全に一掃され滿支間貨物の輸送は一段と活況を呈するは勿論さらに日滿支を結ぶ連絡交通網の確立に多大の貢獻を齎すものとして注目される、尚本協定は各種の事情より暫行的のものとし將來北支新鐵道會社の設立を待つて同會社との間に正式協定を締結することゝなつてゐる、南滿洲鐵道株式會社、北寧鐵路管理局相互間貨車直通に關する暫行協定の要旨左の如し

一、滿鐵所管線、北寧線間を直通すべき貨車は標記荷重三十噸のものに限定、原則として直通貨物積に使用するものとし當分の間滿鐵所管線所屬車に限り充當することゝした、直通貨車を滿鐵所管線所屬のもののみに限定したことは北寧線所屬貨車のカプラー（連結器）が滿鐵のそれに比し相違してゐるためで、將來はこれを統一し滿支間相互に直通せしめる方針である

一、直通貨車の返路利用を認め貨車所屬線行貨物積に使用の場合發驛が原着驛より遠距離となつても差支へないことゝし貨車運用の合理化に資した

一、貨車直通附屬品の種類、條件、範圍等を限定し且つ當分の間滿鐵所屬のものに限定、同時に一回限りの使用を原則とする旨明示した

一、接續驛（山海關驛）の特殊事情に鑑み貨車及び貨車附屬品の授受は受渡線において立合引繼をなすものとし、且つ授受の證據書類として貨車授受書又は貨車附屬品授受書を作成することゝに定めた

一、直通貨車の保全についてはその所屬線において行ふを原則とし、運轉上必要な普通檢査は入込線において行ふことゝした

一、他線所屬車を破損したときは原狀復舊を原則とするが、右復舊の困難なる場合についても規定した

一、修繕貨の負擔、修理材料の供給等の處理方につき各種の場合を豫想し詳細規定し且つこれが處理の中心機關を鐵道司とした

一、破損貨車及び修繕材料の運送は相對的條件の下に相互にこれを無賃にて運送することゝした

一、日本圓、滿洲國幣圓及び中華民國元の換算率をパーとし費用、料金計算の簡易化を圖つた

內、鮮、滿、支の連絡運送實現
鐵道總局の研究着々進む

滿鐵所管線と北寧線間の貨物直通運轉及び貨物並に旅客手小荷物聯絡運送規則はいよいよ來る四月一日より一濟に實施、こゝに滿支間の交通連絡は完璧の域に到達し大陸鐵道一貫經營の大理想實現に力强い第一歩を踏み出すことゝなつたが、近時北支方面の異常なる躍進に伴つて、啻に滿洲のみならず朝鮮、內地方面と北支との交通は日增しに密接の度を加へ現在の如き各線各線の規定を以てしては到底圓滿なる聯絡を期し得ぬ狀態に立至つたので、鐵道總局では前記滿支間貨客車の聯絡運送實施を機會に、更にこれに鐵道省線及び朝鮮鐵道局線を包含し新たに內、鮮、滿、支を結ぶ聯絡運送規則を制定交通聯絡の迅速單一化を期することとなり近く鐵道省並びに朝鮮鐵道局に呼びかけこれが早急實現に邁進する段取となつた、內鮮滿北支を一貫する聯絡運送實施の曉は內地と大陸相互間に於ける客貨輸送は極めて迅速且つ圓滑に行はれ日滿、支交通ブロックの强化及び北支方面の急速なる開發促進に多大の貢獻を齎すべく注目に値するものがある

總局、產業開發事業に邁進

鐵道總局產業課では產業部解消に伴ふ商工、農林兩科の產業課併合を契機として全滿に於ける產業開發事業に積極的に乘り出すことゝなり、目下鋭意準備を進めてゐるが來るべき新年度に於ては大體左の如き業務大綱を樹立、これが實現に向つて邁進する段取りである、即ち飽くまで鐵道經營業中心主義を取り滿洲國產業五ケ年計畫に併行して北滿各地の產業助成、副業奬勵、新耕地開拓等による鐵道輸送資源の培養をめざし

一、畜產方面に於ては豫算約廿萬圓を投じて牛四百六十頭、豚三百五十頭、綿羊六千頭を購入、富拉爾基種畜場、タラハン種畜場、其他圖佳沿線鮮牛種畜場等の整備充實と相俟つて大々的に育成飼育を行ひ特に牡丹江方面に於ては豚の飼育奬勵を主とする方針である、又、綿羊國策の見地から綿羊飼育には全力を注ぎ本年度のコリデール種百十頭購入、飼育成績百パーセントの好成績に鑑み更に右優良種の倍增を計畫してゐる

二、農業方面に於ては十二萬圓を投じて優良穀物の種子を全滿各愛護村に配布、農產物の改良增産を圖る一方家畜奬勵に伴ふサイロ（埋藏飼料）の確保を圖るため相當額のサイロ建設助成金を交付する、又從來東滿地方に愛護村自家用として〔ルーサン〕の栽培をなさしめて來たが新年度に於ては右栽培を積極的に奬勵し更に雨雪の多い東滿各地に對しクローバーの栽培を奬勵する右のほか鐵道沿線の綠化運動完成のため數百萬本の苗木配布、或はホームスパンの製造奬勵その他各種副業の奬勵に全力を傾注し農民生活の明朗化に資する方針である

再輸出品のみ輸入爲替許可
大藏省劃期的措置

【東京國通】大藏省では貿易統制のため輸入爲替取極めに對し嚴重なる許可制を採用してゐるが、かゝる許可制は現在の如き狀態では徒らにわが輸出產業の伸力を阻害するのみならず海外におけるわが輸出市場を喪失する懸念があるので民間各方面では

保稅地域への輸入品ならびに輸出戾稅の適用を受ける輸入品に就き爲替取極めを緩和すべし

との意見が昂まつてゐる、大藏省では民間における右の要望に鑑み過般來商工省および企畫院と協議した結果保稅地域に入る輸入品並に輸出戾稅を受ける輸入品に對しては從來の方針を放棄し業者の輸入爲替許可の申請があれば無條件にこれを許可して積極的に輸出產業の振興を圖ることゝなつた、かく大藏當局が再輸出品に限り輸入爲替取極めに對し新方針を取ることになつたのはわが爲替政策上劃期的な措置として頗る注目されてゐる

產婦人科　性病科
沖津醫院
院長　醫博　沖津互
室町二丁目　電(3)5089

在外陸軍武官輔佐官異動

【東京國通】十六日官報を以て在外陸軍武官輔佐官の異動が左の如く發表された

兼補英國在勤帝國大使館附武官輔佐官　陸軍航空中佐　今里陸次
補英國在勤帝國大使館附武官輔佐官　陸軍步兵少佐　高橋鶴夫
補ポーランド國在勤帝國大使館附武官輔佐官　陸軍砲兵少佐　武田功
補ポーランド國在勤帝國大使館附武官　陸軍步兵少佐　林璋
英國在勤帝國大使館附武官陸軍工兵少佐　松谷誠
免本職（各通）

上海港二月中對外貿易高

【上海十六日發國通】上海海關發表によれば二月中の上海港對外貿易額は

輸入	一七、一六〇、二六四元
輸出	一〇、三九八、二六二元
合計	二七、五五八、五二六元
入超	六、七六二、〇〇二元

でこれを前月に比較すると輸入一割二分增加に對し輸出は三分方の減少を示し、引續き輸入增、輸出減の傾向を辿つてゐる、その結果輸出入總額においては五分の增加となつたが入超額は一月の四百七十一萬元から二月には六百七十六萬元に增加してゐる

しかしこれを昨年二月に比較すれば輸入約六割八分、輸出約八割の激減であつて上海港の貿易回復がなほ遲々たることを示してゐるが輸出入額の激減に拘らず入超額が昨年二月の百五十九萬元に對して著しく增加してゐることは少からず注目されてゐる

獨伊兩國に防共事務官派遣

【東京國通】遙々日本の春を訪れる盟邦イタリーの親善使節パウルッチ侯爵一行の帝都入りの日もあと四日を殘すのみ遠く中歐の地では獨墺合邦による防共戰線の强化が行はれ亞歐兩大陸を割するベルリン・ローマ・東京樞軸の大三角形がますます緊密の度を加へて來た折柄我防共の本山內務省でもこれら盟邦との防共聯絡の必要上來る七月からベルリン・ローマに正式防共事務官の派遣駐在を實現させることゝなり、今議會に豫算を提出することゝなつた、この駐在官實現によつて防共陣營が從來よりも一層の活氣を呈することにならう

淺間丸級豪華船　郵船で三隻建造

【東京國通】オリンピックを目指す日本郵船計畫は着々と進行、淺間丸級の豪華船三隻のうち第一隻はいよいよ五月三菱長崎造船所で起工に着手することに決定した、この新巨船は約一萬六千五百トン馬力は淺間丸の一萬六千馬力に對して二萬一千馬力で速力も淺間丸の廿一節に對し優に廿二節以上を出し得る快速船で、この一萬六千五百トン級三隻はオリンピック終了後は歐州航路に就航することになつてゐるので、特殊の設備が施される、同航路は印度洋など熱帶地方を相當の時日航行するので一、二等食堂、一等客室全部に冷房裝置が施されるもので從來も食堂やサロンなどの一部に同裝置の施されたものは各國の船にもあるが客室全部に冷房裝置を施すのはこれが最初で、日本郵船の御自慢物である、水泳プールも淺間丸には船底にあるに反し上甲板に設け印度洋通過に對する細心の注意が拂はれてゐる、第二船、第三船も逐次工事に着手し一九四〇年のオリンピック東京大會前までには竣工の豫定である

兩拓殖會社提携

【東京國通】南洋拓殖では創立以來南洋方面一帶にわたる漁業發展に關し南洋水產の買收をはじめ種々計畫中であつたが、今回東拓と提携して捕鯨業に進出することになり四月中に兩社各々一千萬圓を出資、資本金二千萬圓をもつて南洋捕鯨株式會社（假稱）を創立、南洋より南極方面にかけて活動することになつたなほ南拓では東南洋方面における漁業及び林鑛採掘を目的とするマーシャル企業株式會社（資本金百五十萬圓）を六月上旬までに設立する筈である

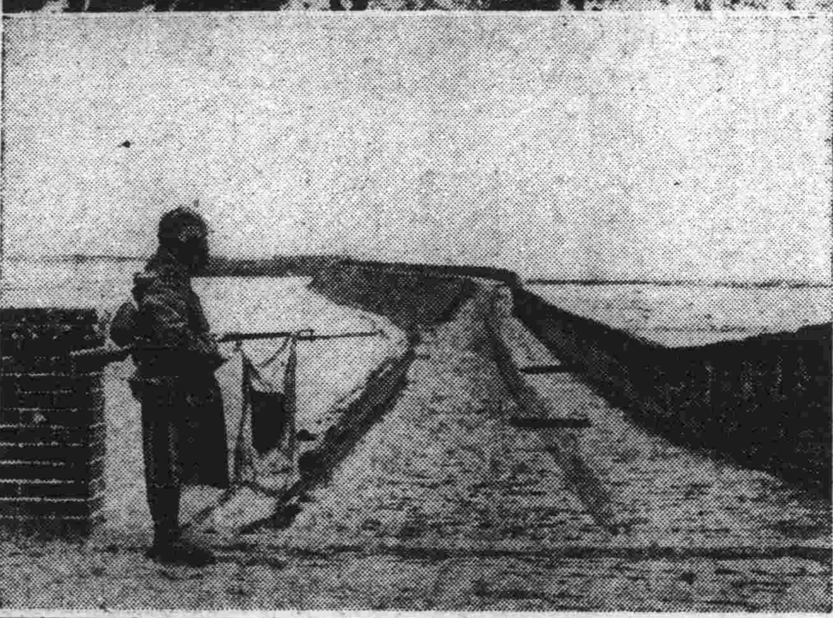

北支戰線より

1、天險の山又山を征服して敵軍に大打擊を與へた皇軍部隊（垣曲にて）2、蒲州城の護り!!（前方の流れは大黃河）

戰線ルポルタージュ（下）
噫・柳澤カメラマン英靈に手記を捧ぐ
＝曲阜にて菅沼特派員＝

「彈丸が少いから決して無駄彈をうたぬ様一發一殺主義で行け」

と少佐が注意する、胸部を射拔かれその他に三ケ所も敵彈を受けてゐる池原上等兵も頗る元氣だ、腰の銃劍をひきぬき「もし敵が來たら一人でもさし殺してやる」と云つて入口の近くに頑張つてゐる、もう二時十分だ銃聲も大分遠ざかつた、外で勇敢に敵に應戰してゐた味方がどうなつたかと頻りに氣にかゝる、とたんにすぐそばの道路で大勢の支那人ががやがやと何か口汚なく騷ぎ乍ら澤山歩いて行くらしい、又いきなり近くで銃聲がパチパチと聞えて來る、味方が發見されたのかも知れない、此間最もたのもしかつたのは傷ついた田島部隊長のいつもに變らぬ元氣な聲だ、支那人の話聲が又近づいて來た

「土民だ、土民だ」

との騷ぎ聲がきこえる、先程敵と交戰中一老人が入口に近づいて來たのを內側から射殺したのに又來るとは！登中尉が支那語で

「支那兵はどこへ行つたか」

と訊ねる、何か僕等に分らぬ言葉を發してその土民も往つて了つた、兵は最早ゐないと云つたらしい、併しその立ち去る時の土民の態度からすると敵に

密告 の惧は充分にある、「此處にゐては危い土民が連絡をとるかも知れぬ」と誰かがいつたのに從ひ、一同他の家に移ることに一決した、僕は同僚柳澤君の身上を案じながらも一先づ平素から仲の良かつた傷ついた登中尉に肩を貸し、また小田君と横田君は二人して重傷の田島部隊長を助け出して隣の民家に移つた、今度の家は小さいながら明るい、時計は二時卅分を示してゐた、こゝで僕等は何だかこれで助かるかも知れぬといふ氣が心のどこかで湧き出したとたんに死ぬのが嫌になり、何とかして援軍の來るまで頑張らうといふ氣が起つてきた、しかし最早敵襲をうけてから三時間近くなるのにまだ援軍が來ぬところをみると或は味方は全滅して曲阜への連絡も不可能になつたのではないかといふ氣もするこのまゝ暗くなれば又敵が襲つて來るかも知れない、そのうち東の方で盛んに銃聲がきこえ出した、かなり距離はあるが、相當多數の兵が戰鬪中である事が分る、時々手榴彈の破裂する時の樣な大きな音がまじつてきこえて來る、或は鄒縣の方から味方が來て敵と交戰中なのかも知れぬ、僕はこの樣な最も困難な狀況の下にあつてわが兵が實に戰鬪意識が强くしつかりしてゐるのに驚いた、時計は靜に時を刻んで行く、その時だ、又土民が來た、急いで誰かが入口の戶を鎖して了つた、ガタガタと音をさせてゐたが、開かないのであきらめてか何かブツブツ云ひ乍ら牛をひいて去つて了つた

遠方の銃聲はまだ止まぬ、既に時計は四時を過ぎてゐた何處からかトラックのエンジンの音がきこえて來ると云ふ者がゐる、成る程耳を澄せば確かに味方が來たらしい、その時だ

「第一中隊進めッ」

と云ふ日本語が一同の**耳朶**を打つた、噫！遂に助かつた、時計は四時廿分を示してゐる、正に三時間四十五分に亘る死の籠城だつた

「田島部隊長は此處におられるぞッ」と叫びつゝ一同外へ飛び出した、日本語と鐵兜がこんなにも頼もしく思はれなかつたことはなかつた、わが機關銃はもう物凄い音をたてゝゐる、要所々々を警戒する部隊があるかと思ふと衞生班は忽ち負傷者に應急の手當をする、無線電信隊が活躍を始める、暗黑にパツと太陽が照り輝いた樣な喜びだつた、外に出て襲擊を受けた位置に行つてみればわが兵は最後迄奮戰したらしく而も多勢に無勢皆壯烈な戰死を遂げてゐた而も戰死者に對してさへ敵は非人道的な刄を加へてゐるではないか、その殘虐は目を覆ふものがあつた

カメラマンの柳澤君は困難な**狀況**を排し自ら曲阜方面へ連絡に赴かんとする所をやられたらしく、胸部に二發、兩脚、肩に手榴彈の破片をうけ勇ましくも春まだ淺き山東の野に報道戰線の華と散つて了つた、寫眞機も、オーバーもみんな掠奪され、洋服のポケットも一々探したらしくポケットの袋が皆外に出てゐる有樣だ、戰死した兵や、通譯等の死體と並べられた柳澤君の死體をみたときこれが今さき迄元氣でゐた彼の姿かと思うて思はず目頭が熱くなつた、後できいた所では敵は百二十七師兵で約二百餘名の大勢であつた、四時少し前きこえた銃聲はこれ等の部隊の主力と福榮部隊の勇士とが交戰してゐたのだ、ねんごろに戰死者、負傷者を自動車にのせて曲阜をさして歸る時、大陸特有の澄み切つた空には美しい星がまたゝいてゐた、軈て月が昇つて靑白い光を地上になげかけた、かうして手記を書く記者の耳に聞える殷々たる砲聲こそは非業に死んだ同僚に手向けの音とも聞かれるのである

漢口夜襲
外人連驚嘆す　正確な我爆擊

【ニューヨーク十六日發國通】わが海軍航空隊は十五日夜の月明を利し漢口に夜間空襲を敢行したが、十六日ニューヨークに達したヘラルド・トリビューン紙漢口特電は同夜の空襲狀況を次の如く報道してゐる

十五日夜日本軍空襲部隊が漢口を襲ひ、軍用飛行場に多數の爆彈を投下した、燈火管制のため目標が判然としないにも拘らず爆彈は續々と目標に命中、多大の戰功を收めた、支那軍は高射砲を亂射して防戰に努めたが、遂に日本軍飛行機を擊墜することが出來なかつたどうも日本軍は晝間の空襲よりも夜間の空襲に長じてゐるやうだ

商況欄（七日後場）

株式相場

●奉天株式

	寄付	大引（短期）
滿取	—	—
新東	一四四、四〇	一四五、一〇
大新	九二、六〇	九二、四〇
滿重	八七、四〇	八六、二〇
日產	—	—
同新	六九、四〇	—
五品	一五、三〇	—
滿鐵	五九、一〇	—
鐘紡	一六〇、〇〇	一六五、一〇
同新	五八、〇〇	—
電甲	—	—
滿毛	—	—
日畜	六四、四〇	—
電業	—	—
化學	—	—

●大連株式

	寄付	大引（短期）
五品	一三、三〇	—
新東	一二六、三〇	—
滿重	八六、九〇	—
同新	六九、〇〇	—
鐘紡	一六六、四〇	—
滿鐵	五八、〇〇	—
同新	—	—
土木	—	—
豆新	一七、一〇	—

新京取引市況（十七日後場）

	寄	引	出來高
大豆	—	—	—
高粱	—	—	—
小豆	—	—	—
米高粱	—	—	—
玉蜀黍	—	—	—
●大豆			
三月限	三五、四〇	三五、四三	三五、三三
四月限	三五、八〇	—	一車
●高粱			
三月限	—	—	
四月限	—	—	

手形交換高（十七日）

四三二枚　[illegible]

新發賣
大衆器と豪華器
第四二一號　價金四五圓也
第三〇一號　價金一二五圓也
製造發賣元　株式會社　日本蓄音器商會
第九號サウンド・ボックスと木製長音道の緊密なる調和による完全再生音は大好評です！
マツダ眞空管四球式の最新性能と豪華なデザインのコンビにより和、洋室いづれにも調和する精鋭器！
コロムビア　蓄音器
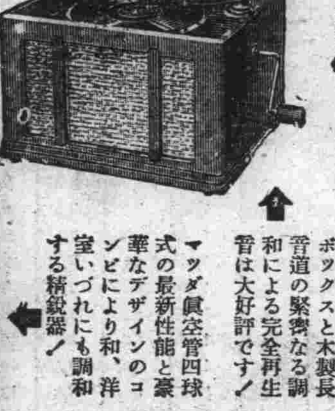
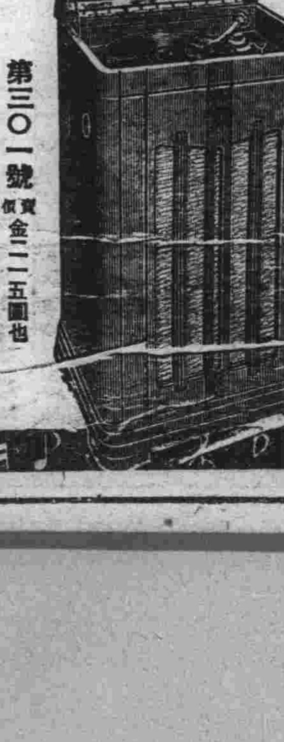

寫眞は　大和寫眞館
永樂町三ノ一九
電話③五一五三番

治淋聖藥　サンゴール
到着致しました
ダイヤ街　東亞號藥房
電話二四七六・五三六五　二六〇二・六三六一

內科　外科　レントゲン科　一般
院長　医学博士　小橋茂穗
順天医院
入院室完備
電③三八九〇（受付）　三六七七（病室）
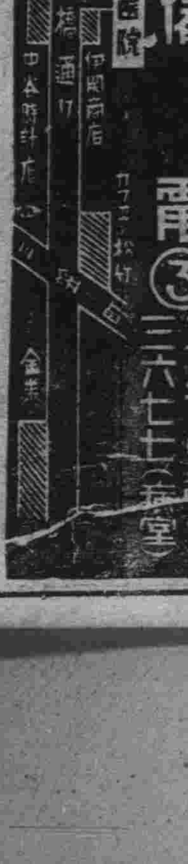

高級
新發賣
銘酒　鳳凰
鳳凰味淋
電③四五八三

皇軍慰問に

正二合入
運送に良し携行に便！
銘酒の罐詰
富久娘

着々粛清成つた 黄河北岸地區
治安維持會二十一を算す

【北京十六日發國通】わが勇猛なる皇軍の向ふところ敵なく北支占領地域良民は戰後復興の意氣に燃え新政府の旗幟の下に日支親善軍民一致の實を擧げつゝあり、黄河流域附近における住民は暴虐支那軍に對する極度の反感から黄河渡渉北進する支那軍を發見した際は直ちに日本軍に通告する等、力強い提携を見せてゐるが一方黄河北岸河南省北部地方では澎湃として治安維持會が組織されつゝあり最近成立したものは左の廿一町村の多數に上つてゐる

湯陰、淇縣、汲縣、新郷、延津、封邱、陽武、輝縣、獲嘉、修武、武陟、博愛、沁陽、孟縣、濟源、温縣、長垣、濮陽、清豐、南樂、焦作

卅二年振りに懐しの故國へ
鄒縣に只一人の日本婦人

【濟南十六日發國通】去る一月六日わが○○部隊が津浦線鄒縣に入城した折奇しくも同地にたゞ一人殘る日本人で同地の**商會**に通譯として甲斐々々しく働く菱田シナエさん(四七歳、愛知縣春日井郡、菱田彤次郎氏五女)が發見され、○○部隊長の厚い情けで卅二年振りに懐しい内地に歸ることになり十六日兵士につれられて濟南總領事館に來た、支那服をまとつた同女はすつかり支那の女になり切つてゐるが、十八年間一言も話さなかつたといふ祖國語もたどたどしく、彼女は明治四十年十五歳のとき髮結ひで滿洲へ渡つてその後約十年間滿洲、シベリアを轉々とし、イルクーツクで一緒になつた中國人の夫李瑞生氏とモスクワで暮してゐるうち大正九年ロシア革命に遭つて支那に渡り泰安に十年、鄒縣に八年餘りの長い年月を送つてすつかり鄒縣住民になりきつてゐる、事變がはじまつてから彼女の素性を知つてゐながら信用してゐる近所の支那人達は『お前は足が大きいから外へ出るな』と一室にかくれて支那軍の手から庇はれ漸く無事であたが、○○部隊の入城と共に發見されて隊長の前で十八年ぶりに始めて祖國の言葉をどもりながら上衣の縫目からモスクワの日本大使館で取換へてもらつたといふボロボロの戸籍謄本を取出して過去を打明けた、同人の要望もあり兄弟も健在であることがその後判明したので部隊長の計ひで兵隊さん達の醵金百八十圓餘を持つて懐しの内地へ歸ることゝなつたものだが、總領事館の窓から濟南市の**街頭**を歩く日本人女性の姿をヂッと見つめてシナエさんは「日本の着物を着てみたい」と今更ながらしみじみ語つてゐた、なほ總領事館では近く同人の弟の宅東京市下谷區車坂町へ歸還させることゝなつた

山西省の新日滿教育

【太原十六日發國通】山西省臨時政府文教廳ではこのほど山西省々内各縣より選拔の青年を集め東洋文化の精華を確認せしめ、親日滿の觀念を涵養、掃共滅黨の精神及び方策を教授し民衆指導の中堅分子を養成するため十五日より三週間の豫定で省政府內において講習を行ふことゝなつた、現在集つた青年は廿四名で何れも中等學校卒業以上のものでこの發會式は十五日午後十時より各方面多數列席のもとに盛大に行はれた、またこれと同時に山西省內小學校教員の再教育開始の輝かしい發會式も行はれた

北京在住の半島人數

【京城國通】半島人の北支進出に備へて大使館內の朝鮮部の強化、朝鮮人指導委員會が設置されることになつてゐるが、本府への報告によれば、現在北京居留半島人數は七百廿戸二千五百四十七人、このうち男が千三百七十五人、女千百七十二人となつてゐる、これを職業別にみれば

職業別	戸數	人數
官吏	二	八
教員	二	四
公吏	三	七
醫師	三	一一
歯科醫師	一	二
藥商	二	八
新聞雜誌	三	一〇
金融業	八	三〇
洋服商	一	六
質屋	一	五
雜貨商	四	二五
疊製造業	二	一八
運轉手	三	一三
タクシー屋	三	一四
白米商	三	一一
旅館	一二	七二
料理店	一三	一五一
カフェー	一	八
海産物商	二	一一
無職	六五一	二、一三三
合計	七二〇	二、五四七

なほこの外無屆者が約一千人位ある見込である

滿鐵新豫算の前年度對比

滿鐵十三年度豫算は既報の如くであるが同豫算社內事業費ならびに營業收支豫算の內容を前年度豫算と比較すれば左の如くである

△事業費豫算(單位千圓)(一般並に特別費を合算)

	十三年度	十二年度
鐵道	二六、八六三	一〇、五三三
旅館	四〇	一四三
港灣	二、一六八	二、三三〇
炭礦	二五、一四三	二四、八四五
製油工場	六、八〇八	八、一四九
石炭液化工場	六八五	一〇、〇六七
勸業施設	六九一	九五五
地方施設	一、〇九三	三、二七七
雜施設	三、六九〇	三、七四三
豫備費	二、〇〇〇	二、〇〇〇
計	六九、五一〇	六五、九六七

△營業收支豫算(收入、支出、損益)(單位千圓)

		十三年度	十二年度
鐵道	收入	一四八、七三二	一四三、三四四
	支出	六〇、三六三	五四、四〇一
	益	八八、三六九	益八八、九四三
旅館	收入	二、三三八	二、二二七
	支出	二、三四九	二、二三八
	損	一一	一一
港灣	收入	一七、四九二	一六、三八六
	支出	一三、五四一	一二、三一一
	益	三、九五一	益四、〇七五
鑛業	收入	九三、八四〇	八八、九六四
	支出	八二、二七八	七五、四一八
	益	一一、五六二	益一三、五四六
製油	收入	八、四〇〇	八、六七四
	支出	七、〇四九	七、二三五
	益	一、三五一	益一、四三九
勸業	收入	一〇六	八六六
	支出	四、六八二	七、九一八
	損	四、五七六	損七、〇五二
地方	收入	八、〇一四	八、五三四
	支出	一四、二三三	二〇、三九八
	損	六、二一九	損一一、八六四
總務	收入	三、六七九	四、九一〇
	支出	二〇、八六三	二〇、一七三
	損	一七、一八四	一五、二六三
利息	收入	二三、四九五	一五、五八七
	支出	五五、四八五	四〇、八八八
	損	三一、九九〇	二五、三〇一
豫備費支出		一、〇〇〇	一、〇〇〇
	損	一、〇〇〇	一、〇〇〇
計	收入	三九六、三一四	二九九、四七二
	支出	三六一、六七三	二四八、九三二
	益	三四、六四一	益五〇、五四〇

麻袋輸入フリー
當業者の要望達す

新麻袋輸入問題は輸入組合設立以來配給價格の圓滑化ならびに公正化等について遺憾の點があり、論議の的となつてゐるが、滿洲の輸入麻袋は特産物の包裝用として再輸出せられるものが多く國際收支の均衡の上からはともかく積極的に收入の増加をはかるには麻袋輸入に關する限り輸入統制を行ふべきでないとの聲が麻袋業者、特産業者よりあがり五月新設を見るものと豫想されてゐた輸入統制機關が如何なる體容を備へたものか深く注視され特産業者方面からは新機關に對し種々の希望を提出してゐたところ日滿兩當局においてはこの輿論を聞き新麻袋輸入組合の有效期限完了をまたず直ちに麻袋輸入をフリーとするに決し來通中の松井産業部專務官は十六日午後二時よりヤマトホテルに輸入組合、仲介業者、五品取引所當局者等を紹致この趣旨を傳へるところあつた、右會合終了後松井事務官を訪へば語る

産業部、經濟部ならびに關東局間の意見一致の結果麻袋輸入をフリーにすることになつた、これは一般の要望に副ふためとられた處置で爲替管理操作上甚だしい異常を來たさぬ範圍のみで許されることであるから輸入配給業者はもとより需要者においても不自然なる事態を惹起せぬやう國家的見地より行ひ爲替の操作を困難ならしめぬだけの自重自制をおこたらぬやう切望する、當局では第一次の要求を容れたのであるから第二の新機關設立については勿論今日は何らふれるところがなかつた

讀者の領分
(投書歡迎 中傷不可)

國都の家賃

高い新京の家賃は如何に考へても吾々細民には呑み込めない、建國已に六年一流都市としての形態實相を具へた今日にも尚舊來の高家賃を墨守してる事は建設日本の進路に背ける行爲ではないか假りにアパート、小住宅、小店舗等の建築費を坪當り建築費一五〇圓內外として坪當りの現在家賃を見ると五圓乃至十圓位か普通で六帖一間のアパートの家賃が二五圓內外が普通のやうである依つて坪一五〇圓の建物から一ケ年六〇圓乃至一〇〇位の利益が生ずる事になる、勿論地代維持費等も考へては見るが正當なる事業としては高額に過ぎないか、滿洲の建物はその建物價格に於ても約二十年位は最初の建物價格を維持出來得ると思へる、隨て家賃の問題も二十年償却を規準として制定すべきもので監督上の立場にある人々の御意志も聞きたい、過日の保健住宅の懸賞圖案を見ても一般庶民階級には利用すべき點の少ないのに失望を感じた最も少し考へを變へて六帖、三帖程度二室位のアパート小住宅の保健家屋等を研究規定を造つて欲しいと考へる、一般アパート小住宅小店舗等が高家賃の割に如何なる保健設備を施してあるか當路者は充分研究急施すべき事が多いと思ふ(四郎生)

山西雜軍掃蕩懇請

【淸化鎭十六日發國通】太原の南下部隊と河北省方面よりのわが西進部隊に挾撃された山西の各軍は蔣介石により黄河の渡河線を押へられて黄河を渡ることも出來ず殘敵の大部分は山岳地帶に遁入最近では食糧の缺乏を來し、また沁水附近の山奥深く逃げ延びた四川軍、宋哲元軍などは附近部落より食糧を強制徴發しつゝあり、之に應じなければ飽くなき暴行を加へられるので部落民の憤慨はその極に達し日本軍に對し一日も早く掃蕩されんことを希望してゐる

日本超長距離機
五月、國都新京に飛來

【東京國通】一萬五千キロ無着陸周廻飛行の世界記録を目指す航空日本の誇り航研の超長距離試作機は昨年十一月の試驗飛行における故障も一切修理成り、羽田空港に待機中であつたが、豫て文部省で大藏省と折衝中の第二次試驗飛行費十五萬圓の追加豫算が十五日決定したので、愈々五月を期し國際的大飛行の壯擧を敢行し、航空日本の威力を世界に示すことになつた、今度の飛行コースは滿洲を根據として東京＝新京＝北京の三地點を結ぶ實に四千六百キロの一大旋廻飛行と內定し、東洋では未だ曾つてない大規模の周廻飛行であり、世界的制覇を目指す壯擧だけに和田所長以下悲壯な決意で氣象その他の調査を進めてゐる

訪日伊使節を迎ふ
外相メッセーヂ

【東京國通】十七日長崎に上陸第一歩を印するイタリー訪日使節團の到來を迎へて廣田外相は十六日左の如き歡迎のメッセーヂを發表した

友邦イタリーから遙々來訪する侯爵パローネ大使を團長とする使節團一行を帝都に迎へますことは、日伊親善のため誠に感激に堪へません、イタリーと日本とは同じ理想と信念とによつて提携した防共の盟邦であります、支那事變以來イタリーがわが國に對し示された理解と好意とに對し深甚なる謝意を表明するものであります、使節團はファシスト黨、國防、民軍、民衆文化省教育家聯合、工業家聯合、工業勞働者聯合、商業家聯合、農業勞働者聯合、商業者聯合、金融および保險機關聯合、國民協會、職業及び技藝聯合の各代表を網羅し實に組合國家たるイタリーの總ての部門を代表する有力なる團體であります日本はこれまで外國の種々の使節の來訪をうけたことがありますが、今回の如く多數の人々を迎へたことは未だ曾つてないのであります、即ち使節はイタリー全體の心と姿とを代表して日本に來訪されたのでありますイタリーがわが國に寄せられたるこの友情と熱意とは何よりも強くわれわれの心を打つのであります、使節團一行には來訪の機會にわが國各方面と隔意なき接觸をとげられ彌が上にも相互の理解を增進し日伊兩國が相携へて世界平和と文明擁護の大道に邁進せんことを希望してやみません、終りに使節團一行を特派されたるイタリー政府に對し深甚なる敬意を表します

滿洲飛行協會
廿日飛行會擧行

滿洲飛行協會では今回ドイツに註文してゐたビュッカー・ユングマン五機の到着を機として來る二十日午前十時より會長大橋參議以下在奉會員六十名參加の下に奉天東飛行場で輕飛行機五機、グライダー六機の飛行會を擧行する

內地私鐵とも客貨連帶運輸

日滿交通の緊密化に伴ひ兩國間における客貨の往來は日々頻繁を加へつゝあるが、これに伴ひ最近內地における各私有鐵道會社間に滿洲國內と密接なる連絡を希望する聲が漸次濃厚となりつゝあるので、鐵道總局では鐵道省と協議の結果、滿洲と比較的關係深く且つ內容の充實せる南海、阪和、東武の內地私有鐵道との間に客貨連帶運輸を實施することに決定

遼河解氷開始

十五日夜來の南風で營口驛前の遼河は解氷を開始した、例年に比し十日早く氷の厚さは現在四寸、十八日の滿潮が來たら全部解氷、二十日頃入港船が見られるであらう

國防皇軍慰恤獻金品(本社取扱)

一金一萬六千百六十三圓八十七錢五厘(關東軍司令部)
一慰問袋千三百三十二個(同)
一金三千五百五十二圓五十七錢(駐滿海軍部へ)
累計一万九千七百十六圓四十四錢五厘
……三月十六日迄の分……

事務分擔變更で 鑛工司移轉

實業部鑛工司では今回左の如く各科事務分擔の變更とこれに伴ふ人の入替へを行ひ同時に事務室も一階向つて左側に移轉集結することゝなつた

▲工業科 從來の事務の上に重要産業統制法の運用及び特殊會社の監督に關する事務中從來工政科が持つてゐたものを受繼いで分擔する
▲工政科 從來事務過多の嫌ひがあつたので工業科への分擔讓渡のほか自動車に關する行政を重工業科へ移す
▲重工業科 從來鐵と液體燃料に關する行政を受持つてゐたが、液體燃料を鑛務科へ移し新たに金及び自動車を分擔に加へる
▲鑛務科 金の行政を重工業科へ移し新たに液體燃料を受持つ

總督府主催 滿洲見本市
開催日程決定

【京城國通】對滿貿易の伸張鮮産品の販路擴張ならびに批判研究の目的をもつて總督府主催で滿洲見本市を開催することは既報の如くであるが、その日程は次の如く決定した

奉天五月廿六日より四日間 哈爾濱は六月四日より三日間(以上即賣見本市)吉林五月卅一日より二日間、齊々哈爾六月八日より二日間、佳木斯八月十三日(以上携帶見本市)

しかして各開催地において官民合同の朝鮮物産批判懇談會ならびに朝鮮物産試食會を開催する筈である

鐵道運賃改正で 滿鐵二百萬圓の減收

全滿鐵道運賃改正は鐵道總局當局に於て種々研究を重ねてゐるが、新年度の四月一日より實施さるべく、石炭運賃改正案も既に成案を得、當局の諒解を經目下日本政府當局に認可申請中であるが、右改正は社線一元システム、遠距離遞減率の高度化並に近距離一部引上げによるもので之により滿炭系石炭運賃は從來より近距離五十萬圓引上げ、遠距離二百十萬圓の引下げとなり滿鐵としては差引七十萬圓程度の收入減となり、滿炭には非常な有利となるが撫順炭その他は大體不利な條件に置かれ滿鐵として總計約二百萬圓の運賃收入減が見込まれてゐる

協和工業增資

昨年十一月滿洲國內唯一の自轉車、オートバイ、精密機械製造の目的で設立された協和工業股份有限公司(資本金五十萬圓、半額拂込濟)八日附政府より一般機械、兵器、航空機ならびに器具製作の認可を得たのでこれが事業擴張に伴ひ倍額一百萬圓に增資することに決定、同時に機械据付を急ぎ遲くも三月末までに設備を完了、操業を開始することゝなつた

龍井四中等學校改名さる

【延吉支局】龍井の大成、東興、恩眞、明信の四私立中等學校は左の如く改名專門實業方面に主力をそゝぐこととなつた

△大成中學校＝私立大成工科國民高等學校とし採鑛科、冶金科、土木科を置き各科五十名づゝ
△東興中學校＝私立東興農科國民高等學校とし百名
△恩眞中學校＝私立恩眞工科國民高等學校とし建築科、土木科を置き各五十名づゝ
△明信高等女學校＝私立明信國民高等女學校とし五十名

渤海文化の粹
發掘資料五年ぶりで歸る

滿洲獨自の文化を形成した渤海文化の粹が發掘以來五年ぶりで內地から歸り、奉天の國立博物館に永久保存され滿洲文化史の一頁に光輝を添へることになつた—渤海文化を象徴する資料といふのは大同二年日本における考古學の權威東京帝大助教授の原田淑人氏が、民政部當局の援助をうけて渤海國の首都たりし濱江省寧安縣の東京城址より苦心の末發見した四個の宮殿址及各宮殿を繋ぐ廻廊、廟址等から發掘したところの石獅子、各種瓦、鴟尾、佛像、石燈籠等であるが、今から一千二百年前高句麗國の覆滅後唐朝の羈絆を脫して渤海國をうち建てた剽悍な靺鞨族の習俗の變遷それの生んだ美術工藝の沿革を考證する唯一の貴重な資料で、特に石燈籠は渤海時代の創建になる興隆寺のたゞ一つの形骸的存在として萬金に値するものである、それ等のものは發掘後直ちに內地に持ち歸られ學界により同教授の手で各方面の考證をうけてゐたがこのほど漸く複製も終つたので五ケ年間の文化的使命を完全に果して母國に歸つて來ることになつたものである

小兒科專門
古野医院
電3-5243

玉突台
各國式玉突台並附屬品一式
直輸入販賣修理
月賦販賣に應ず
新京朝日通り(領事館西)
三勝堂玉台店
電③四九三三番

貸室
フランスアパート
日本橋通り六三番地(南廣場より南へ半丁)
炊事場入浴場の設備あり
御用の方は電話(3)三四三三番へ (3)五二四八番へ

疊の御用は
絶對信用の出來る店
鵜殿兄弟商店
電話(3)二四八二番
室町公學校前

家庭に保險
保險は大きくて確實な
日本生命
次回後の取扱は
國都代理店
電話(三)五六三〇

榮ある御入學に 御進級に
萬年筆……2.50……5.00まで
萬古ペンシル…….50……2.50まで
文具組合せ…….80……3.50まで
ランドセル……2.40……5.60まで
瑞西製腕時計……12.00……25.00まで
其の他御祝好適品種々
百貨 金泰
電話 代表番號③六一六一 事務所專用③六三三三

新學期学用品大會
十八日より
嬉しい御入學御進級に!!
優良學用品の粹を一堂に網羅して
何卒御用命の程を!!
◇寶山特撰文房具
文具・手提鞄・萬年筆
シャープペンシル・インクスタンド・デスクセット等……
◇寶山特撰机本箱
◇寶山特撰通學服
◇寶山特選ランドセル
◇寶山特選通學靴
◇寶山特選學生腕時計
於七階催場
定休日(第一、三木曜日)
新京 山宝
電代表②五〇一一番

知識眼科醫院
新京大和通六六
電三一六六四六番

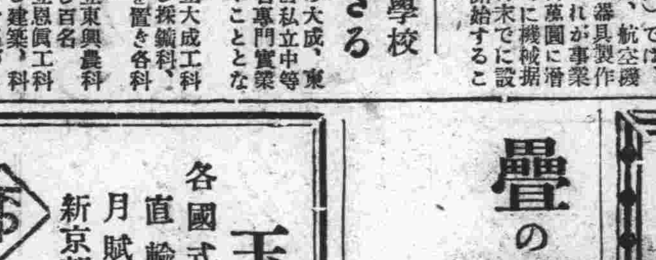

親切 叮寧 迅速
新京永樂町五
亞細亞タクシー
電③二四二五・二五二五番

宇治茶
世帶道具の御用なら信用ある當店で
日本橋通り三笠町角
職人組合加盟店 電々會社特約店
河久商店
電(33)2044番

各科專門 年中無休 夜間診療
深町醫院
內科、小兒科 醫學博士 水澤 衛
耳鼻咽喉科 醫學士 松村
皮膚科・性病科 醫學博士 深町穗積
產婦人科 醫學士 古川
外科 醫學士 出崎
レントゲン・物療科 醫學博士 深町穗積
醫學博士 深町穗積
△新京・朝日通り(日本赤十字救護所院內にあり)
電(3)三四一二番 六六六八番

家庭

明朗な春の氣分を お家の中へ呼び入れませう
家具・調度・室内裝飾・春の粧ひ

冬から春へ移るに從つて今まで部屋に頑張つてゐたストーブも取拂はれ、閉め切つてあつた窓も開かれ部屋の樣子もすつかり變つた事でせう。此際春の室内裝成を考へ春の氣分をとり入れませう

春は今まで煖房を中心にしてゐた生活が光線と外氣を求め、また住む人も活動的となりますから必然的に家具の配置を更へなくてはなりません

□…日本…□ 家屋は各室が狹い單位に分割されてゐますから中央に家具群の中心を置くと活動有効面積は通路の連續の樣な形をなすばかりです、それで窓際の一隅に中心を置けば比較的活動面積は有効なものになりませう、書齋にしても同樣で机は窓際に持つてゆきませう、晝間の外勤者で夜の讀書が主なサラリーマン等には、机に向つて殆ど外光が必要でない上に、寒い間は窓の隙間から漏れる外氣や熱放散があるから窓際を避けた方がよいのですが

□…暖い…□ 季節には窓際で夜の外氣さへ欲する樣になりますし、窓から外景への見透に室の面積が擴大した感を與へ暖氣から來る息苦しさを救ひます、或る場合は家具は窓際以上に直接外氣に觸れるベランダ、ポーチ緣側等にも進出しませう、この際折疊自由で持運びに容易な解體家具は便利でせう、家具は外氣に近付いても、成るべく日光の直射を避け布地の褪色と

□…木地…□ の歪みに注意しなくてはなりません、家具に從つてカーテン、テーブルクロス、敷物、クッション等も出來得べくば季節に從つて變へ度いものです、これは强ち贅澤とは云へず品物の持ちを永引かせる結果になりませう、什器類を變へるならば或る定つた統一の下に揃へることは是非共必要な事で、即ち色彩は今までの暗色から中間色（クリーム、ピンク、オレンヂ等）に形は

□…豪華…□ なものから輕快なものに模樣は複雜なものから簡單なものに、例へば油繪の代りに單色の寫眞を、陶器の花瓶をガラスに更へる事によつて季節の室内は構成されませう、素人に比較的容易な室内裝備法としてアンサンブル（即ちクッションとカーテンを同一布地にする茶器と花瓶と同じ燒きにする等）がありますが、これは最も氣が利いて間違のない方法でせう

うどの美味しい食べ方

▲…ウドはナマで食べるのが最新鮮で且つ美味しい。先づ根つきから一寸位を切り放ち一寸五分位に輪切りにし、庖丁で横に皮をむく、この時庖丁の刃と輪切りのウドとを齒車のやうに兩方からまはしてむく方がいい。皮や根はセンキを横に切り、若葉や芽先と一緒に佃煮にしてお茶漬におけば刺身の添、シラガウド等何でも使へる。

▲…珍味としては胡麻酢がいゝ、亂切りにして水で晒し、その水に、水五勺に酢大さじ一ぱいの割で酢を加へておくかうするとウドが黑く銹びずにいゝ。

▲胡麻は白胡麻を用ひ、ウド十本に大さじ一ぱい位の割で輕く煎つて摺り、鉢で半摺りにそれに味醂大さじ一ぱい酢大さじ二はい、食鹽を茶さじすり切り一ぱい、砂糖茶さじ一ぱい、これだけをすり混ぜたものに前の晒しウドを乾いたフキンで水を切つて右の胡麻酢の中に入れて和へる

春の埃から眼を護れ
今から殖る"眼"の異狀
▽…心得べき原因と豫防法

重苦しく憂鬱だつた冬の衣が今こそ輕快な春の裝ひと更へられ人々は永い屋内の生活から戸外へ戸外へと色めき動いてゆきます。草木が芽生え人間生活にかやうな動きが見られる一方、春暖は眼に見えない細菌群にもその生活力を强化し人間にとつて迷惑な有害菌を旺に繁殖させてきます人の動き埃、黴菌の繁殖そこで當然春に於て見ひらかれた眼がいろ〳〵の疾患に冒されてゆくことになります。

急性結膜炎

俗にはやり目といはれてゐるのがこれで、春から夏にかけて最も多い眼の病氣の一つです。即ち結膜（白眼の表面と眼瞼の裏面を覆つてゐる部分）に充血が起り、初めは只わけもなく涙が出て仕方なかつたのが、終ひにはその分泌物が目ヤニのやうになつて、朝など眼が閉ぢて開けられない程になります。原因は色々の黴菌が不潔な手や衣類から眼に入つて起るのですが、その中でもコッホウヰーク菌といふ黴菌によつて起つたものが最も傳染力が强くアメリカではピンク・アイと呼んで傳染病院に隔離される位ゐです。豫防としてはこの病人に接しないことで、患者の目やにや涙が眼に入るとうつりますから、またさうでなくとも汚い手指やハンカチや埃りや澤山の人の用ひる奉納手拭などからうつることがありますので眼に觸れる場合必ず石鹼で手を充分洗ふことを忘れてはなりません。

トラホーム

この厄介な眼病も亦これからの時期に一層惡化を來しますで平素これに罹つてゐる人はこの際適當の手當を受くべきと共に、萬一家族中にトラホーム患者が出たなら洗面器、手拭、ハンカチ等患者のそれと嚴重に區別せねばなりませんまた患者は夜具の襟を淸潔に保ち眼に觸つたら必ず手指をアルコールや石鹼で洗ふことと周圍の人は汚い一切のものを眼にふれぬことです。

そろ〳〵不要になる毛皮や防寒着
▲…上手に保存しませう

めつきり春めいて毛皮ショールや重い防寒具も鬱陶しくなつて來ました。毛皮や純毛のオーバーやコートは時局柄一層貴重な存在となつたゝめ、その手入れにも一層氣をつけて上手に保存したいと思ひます。

▲…毛皮

御婦人の毛皮襟卷男子の二重マントやモヂリの襟のついた毛皮等は、汚れがあまり目立つてゐる時は專門屋に賴んでクリーニングをやつた方が無難ですが少々位ならばしまふ前に風通しのよい日蔭につるして乾燥させ、極く細い竹で輕くたゝいて浮いた埃りを拂ひます。中の埃りは毛の長いブラシで毛すじに沿うて何度も拂ひ、最後に柔かい刷毛で毛並を揃へておくのです。

毛皮には揮發油と濕氣と日光の直射が最も禁物ですが、知らない人は三つとも平氣で行ふことがあります。毛皮は大てい寒國產のもので、熱をあてると毛が縮れ、艶を失ひますから、オーバーにアイロンをかける時などは是非毛に觸れないやうにするか、はづすかしなければなりません。揮發油は毛の脂肪を取つてすりきらしてしまひ、濕らしたり濕めらしたりすると、河にはまつた猫みたいに毛が穢くなる上に蟲が繁殖しやすいしまひ方はトンビやオーバーの襟、袖口の毛皮をはづして、極く薄い紙に包んで、ナフタリン、ホドヂン、樟腦などを直接毛に觸れぬやうに入れ、さらに厚い紙に包んでしつかりしたトタン函か桐タンスにしまつておけばよい。

▲…コート、オーバー

ラクダとか厚いラシヤのコートは一と冬上に着るので汚れや埃をひどく吸ひこんでゐますから衣紋竹につるして二尺物指で一面にはたいて埃りを浮かせ、さらに下ろして擴げ萬遍なくブラシをかけます。隅々まで注意して汚れがあればベンヂンでふき、その他のシミは適當に處理してボタンやスナツプのとれたのは繕ひます。プレスするときは食鹽に微溫湯を入れて、淸潔なタオルを用意し、何度も水を替へながら靜かに布面をふきます。絞つたら固くしぼつた布を置いて上から熱いアイロンをかけ絞つたら直ぐしまはずに風通しのよい場所につるし、充分乾燥してからたゝんで、つぶれぬやうに箱に入れて置きます、ナフタリンは必ず薄紙に包んでからお入れ下さい。

眼精疲勞

春に憂鬱な試驗地獄やまたこれとは關係なしにおこり、本を讀んでゐると眼の上や額の眞ン中がきに痛くなる、止めると治り讀むと又痛み、かくて本の讀める時間が段々と短くなり休む時間が段々と多くなります。原因は遠視、亂視、潛伏斜視等より起り、適當の眼鏡を用ひることにより救はれます。

春先きに流行る百日咳の豫防
ワクチン注射が安全です

百日咳は先天免疫性の問題からは例外で幼少な乳兒をも襲ひ然もその危險率は幼少なる程大で、乳兒ではたとへ肺炎を併發せず、單に咳嗽發作丈でも往々にして窒息死に到る程で極力その豫防に努むべきであります。百日咳の完全な

豫防 は患者に絶對に接觸させぬ事であります。然し幼兒の身邊に患者の發生した場合は細心の注意を拂つてゐる積りでも傳染の虞れがあり其節は發病に至らぬ前に急ぎ百日咳ワクチン豫防注射を實行する方が安全であります。百日咳ワクチンは一—二日置きに三回注射して完了するもので、斯うして置きますればたとへ罹病しても餘程經過が輕くすむのであります。不幸若し發病した場合は百日咳に於ても赤血淸治療、ヴイタミンC注射、咳嗽に對する對症療法等を行ひますが何れもヂフテリー血淸の樣に的確とは申せません。尙ワクチン豫防注射にしても比較的効果はありますが

免疫 の繼續期間も漸く半年位のものでありますから、ヂフテリーアナトキシンの樣に萬人が常日頃から試みて置く程の必要はない。先づ流行が近くに押寄せて危險を感ずる樣になつてから、始めて實施する程度のものであります。

ラヂオ けふの番組
【M・T・C・Y 新京放送局 十八日（金曜日）】

朝
七、三〇ラヂオ體操、入港船のお知らせ（大連）
七、五〇初等滿洲語講座（大連） 講師 秩父固太郎
八、一五ニュース、氣象通報（大連）
八、二五朝の音樂（大連）
九、〇五建國體操（東京）
九、三〇經濟市況（東京）
一〇、〇〇家庭講座（哈爾濱） 傷病兵に對する婦人の勤め 國防婦人會哈爾濱支部理事 朽木愛子
一〇、二五料理獻立
一〇、三五家庭メモ
一〇、四〇經濟市況（大連）
一一、〇〇彼岸會法要（大阪） ＝大阪市南河内郡天野村天野山 古義眞言宗金剛寺本堂より中繼＝ 導師 金剛寺住職 權大僧正 曾我部俊雄 外
一一、三五經濟市況（大連）
一一、四〇經濟市況（東京）
一一、五九時報（東京）

晝
〇、〇一晝の演藝（レコード）
〇、三〇ニュース（東京・新京）
一、〇〇經濟市況（大連・新京）
一、一〇鴨綠江解氷實況（安東） ＝鴨綠江々畔より中繼＝
三、〇〇經濟市況（大連・新京）
三、四〇經濟市況（東京）
四、〇〇ニュース（東京） 氣象通報・ニュース（新京）
四、四〇經濟市況（大連・新京）
五、二〇ニュース（鮮語） ラヂオレポート（鮮語） 移民狀況を見て 滿鮮日報社取材部長 申榮雨
六、〇〇子供の時間（東京） お話お彼岸 内山憲堂

夜
六、二〇コドモの新聞（東京） 關屋五十二
六、二五商業常識講座 原島省吾
七、〇〇ニュース（東京） ニュース・告知事項・番組豫告（新京）
七、三〇國民歌謠（東京） 獨唱 木下保 伴奏 東京放送管絃樂團 一、旅人 三好達治作詞 下總完一作曲 二、かもめ 室生犀星作詞 草川信作曲
七、四〇（東京）＝未定＝
八、〇〇（東京）＝未定＝
八、三〇家庭コント（東京） 三つの歌 岡本敏明編曲
第一 婦人從軍歌 佐伯孝夫作 澤野看護婦 吉川光子 前田看護婦 春日英子 山岸看護婦 東山光子 今野少尉 日守新一 アナウンサーの聲 河村黎吉
第二 箱根山 橫山隆一作 おぢいさん 河村黎吉 健坊 葉山正雄 正坊 アメリカ小僧 お母さん 吉川光子
第三 仰げば尊し 池田忠雄作 お父さん 日守新一 お母さん 吉川光子 春江 東山光子 女中 春日英子 植木屋さん 河村黎吉 合唱 ヴオーカルフオア合唱團 音樂伴奏 東京放送管絃樂團 音樂指揮 岡本敏明
九、〇〇時事解說（東京）
九、二九時報・ニュース ニュース解說（東京）
氣象通報・ニュース・告知事項・番組豫告（新京）
一〇、二〇ニュース再放送
一〇、三〇北滿の時間（哈爾濱）
アナウンサー 宮岡 野村

ラヂオの御用は 東京無線 電(3)四九二〇 五三八九番

春風にシークな黑レースの手袋
▽…編み方の紹介

春風 とゝもに歩くにふさはしい手編レースの手袋はいかゞでせう、白い女性の手が透けて見える黑レース編はなかなかシックなものです糸は羽二重糸、用具は零號金棒針二本、釣針一本、金棒針に百四の目を立て二寸五分位編みましたら二目を一度に編みまして、百四の目を半分にへらしながら止めます、次に釣針で長編五目を同一穴に入れて編みます、次に三目とばして次の目に同樣に編みます、これを繰返し最後まで行きます、そ

編み の後でマドを作ります、マドはクサリ三個、長編一個、これを繰り返します、マド數は二十五個、次にクサリ一個、長編一個のマドを編みます、このマド編を繰り返しながら、兩側で一マドづつ作つて行き十段編んでから兩方を一緒にして增減なしに五段編みます、それからつなぎ合せた中心から左右兩方ともたとへば左を作る時には左にマド七個を編み、次に一マド作り一廻りして次の段では六目の所に一マド作る、以上のやうにして十二段して栂指を作ります栂指は增したマド十二個と他のマド十二、合せて廿四個のマドを輪にして長さまで編止めます、栂指ができましたら今度は

指の おの〳〵太さが違ひますから順々に作ります、指は增減なしに十段編んで人差指か大體栂指は廿四マド、人差指廿マド中指廿二マド、藥指廿マド、小指十八マドにします、指がついたら下模樣編の所をぐるつと八つゞつの松編にして一廻し、そこで糸を止めて飾りホックをつけます。

思出深いメロデーを盛つて 家庭コント「三つの歌」
吉川滿子さん外演出
【後八・三〇 東京より】

佐伯孝夫 橫山隆一 池田忠雄 作 岡本敏明編曲

家庭コント「三つの歌」は、それぞれ異つた思ひ出深いメロデイをテーマとする三つの風景からなりたつてゐる。これはAKの新趣向で、家庭的な懷しい名曲の持つ雰圍氣を盛りこんだ音樂要素に富むコント集である。第一の婦人從軍歌は悲しい思ひ出を秘めた健氣な特志看護婦の感傷篇であるし第二の箱根山は其の歌の持つ無邪氣で活潑な調子をテーマとして「孫の入學を喜ぶおぢいさん」が描かれてゐる。第三はそれを口ずさむ毎に純眞な昔にかへることの出來る「仰げば尊し」のメロデイが「植木屋さんと其の娘」のほゝえましい物語をくりひろげて見せる。

第一 婦人從軍歌 佐伯孝夫作

こゝは南京の病院である、最近來た山岸看護婦は獨りヴエランダに打沈んでゐる、先刻から彼女を搜してゐた澤野看護婦が今朝入院した今野少尉が是非會ひたいといつてたと報らせるが何故か彼女は行かうとはせず却つて轉勤しだいとさへいふのであつた。今野少尉は實は山岸看護婦の義兄なのである、かつて今野少尉の勤めの都合で彼女が姉（今野少尉夫人）と北海道に住んでゐた頃、或夏の日姉と山へ登つたのであるが何たる運命か姉は谿谷へ落ち死んだのであつた、此の姉を殺したとの責任感から若き彼女としてはどうしても兄に而も傷いた兄に見えることは……これを聞いた澤野看護婦もその純な氣持には同情するが一方心から看護婦としての使命を主張し義兄と會ふことをすゝめる……それから少し經つて今野少尉の枕もとで婦人從軍歌を歌つてゐる山岸看護婦の姿があつた

第二 箱根山 橫山隆一作

今度中學の試驗に合格した健坊とおぢいさんとが「箱根の山は何縣か」のナゾ〳〵問答から「箱根の山は天下の嶮……」の歌になり元氣よく歌ひ始める、が健坊はふと戰地のお父さんを思ひ出す二月南京から便りがあつたきりなのである、今年學校へあがる弟の正坊まで「學校で字を習つたら御手紙書いてきいて見よう」なんて云ひ出す、おぢいさんはやつと云ひきかせて二人を外へ遊びにやる。するとそこへ郵便が來る、待ちに待つた健坊達のお父さんからなのだつた。「健坊！健坊！正坊！正坊！」おぢいさんはあらん限りの聲を出して二人を呼ぶのだつた

第三 仰げば尊し 池田忠雄作

春江は今度女學校にも目出度く入學出來、あと小學校の卒業式を待つばかりである、そして今も彼女の唄ふ「仰げば尊し」に兩親も春江の年頃をしのぶのであつた春江は新しい制服を父に見せるために奧へ着替へに行く、すると丁度其後へ庭石のことで呼んだ植富が來る、春江は制服姿で室に入つて來父娘は又愉しく語り合ふ、その春江の制服姿を見て何故か植富は目には淚さへ浮べ沈んで了ふ。不審に思つて色々と事情をきくと植富にも丁度春江と同じ齡の娘が居、家庭の事情で女學校へはとてもやれないのだが本人があまりにせがむので、ぢや一番難かしい學校を受けさせて落ちればあきらめるだらうと受驗させた所是が見事に合格しちやつた、と云ふ話に春江の父母も感激し又春江からの切なる賴みでどうしてもその申入れて受けようとしなかつた植富も遂に動かされ娘の學費を出してもらふことを承知するのであつた。

海外ニュース

▼…飛行機發動機の爆音止め新裝置

飛行機發動機の爆音止め新裝置が米國の老練飛行家ウイリアム・デイエル氏によつて發明されその公開試驗が過日テーテルボロ飛行場に於て行はれた、この爆音止め裝置は長さ約二百呎、筒型をなし發動機の排氣筒にとりつけられたものだが試驗の結果は發動機の爆音を完全に消し唯プロペラ廻轉の音のみが殘るといふ好成績であつた、デイエル氏は過去十年間に亙つてこの裝置の研究に沒頭、最近に至り漸く完成したもので既に米國の特許權を得たといふ、デイエル氏は語る

この機械裝置によつて發動機の重量は僅か九封度四分一を增すのみである、更に發動機の性能はこれによつて決して支障を受けず却つてエンジンの廻轉數を一分間に七十五回增加させ得る

滿洲國新制 度量衡器 指定販賣店 久永洋行 ダイヤ街梅ヶ枝町 電③三八六五番

慎重を要する療法の選擇！
淋疾に無刺戟で强効果の銀内服治療！

◆淋疾の病菌は性質が極めて執拗頑固であつて、從來の不完全な單一内服藥などでは效果が薄く殺菌は非常に困難である。さりとて尿道口から人工的に藥液、藥物を注入挿入、洗滌する外用局所治療は、深部や尿道側管に侵入した淋菌に對し藥效が微弱にして、且つ糜爛してゐる尿道患部を刺戟して苦痛を與へるとか、淋菌を更に内攻させる危險があり、而も使用上の不快、不便は患者の最も苦痛とする所である。

即ち淋疾の全治を圖るには、如何なる深部へも强烈な殺菌力がよく滲み透り、しかも患部を絶對に刺戟せず、副作用なく連續服用に耐ふる優秀治淋藥を選ぶ事が肝腎であり、それには斯界に唯一つしかない銀の内服最新治淋劑が最も適切とされてゐる。

深部殺菌の完全な銀内服劑の强威力！

京都帝大教授堀場理學博士並びに小田切理學士の協力研究により完成された發明特許「金屬オルガノゾル製法」を應用し、治淋の藥物中最も强大な殺菌、防腐、消炎力をもつ銀と、鎭痛、利尿、收斂力の顯著な優良白檀油を最も効果的に結合内服化させて嚴製されるバロールは、迅速著大な治淋作用がある上に何等副作用を伴はない極めて優秀な最新治淋藥である。

服用されたバロールの强い藥効は胃を無障に通過して腸壁から速かに吸收され、血液の循環を利用して深奧部の尿道側管、膀胱、攝護腺、副睾丸、卵巢、子宮内膜、喇叭管等の諸器管は勿論、全身によく滲み透つて粘膜を侵蝕してゐる淋菌を殘らず殲滅し、患部炎症を忽ちに收斂回復する。

而も藥效作用は、外用局所劑と異り微細周到を極め完全に行はれるものであるから再發は絶對にない。

斯の如き强効力も一回僅か二粒（一日三回）の極少量で充分に發揮されるものであり、疼痛激しく膿汁の夥しい急性初期淋疾はもとより、惡性の治り難い慢性淋疾にも全く理想的の短期治療劑である。

京都帝國大學化學研究所創製
バロール（製法特許）

バロール卽ち銀オルガノゾルサンタル油は、京都帝大化學研究所の特許施設になる理化學的操作の下に嚴製され現に同大學附屬病院泌尿科、婦人科を初め全國の著名病院醫院で使用され極めて確實な治驗成績を擧げてゐる。

尙ほ同大學醫學部皮膚科、泌尿科教室醫學博士片山義郎先生は此の優秀なる治淋効果を皮膚科紀要第二十二卷第三號に發表されて廣く醫學界に報告されてゐる。以て本劑が如何に權威と强藥効を有してゐるかを知る事が出來やう。バロールの連續服用と細心の自制攝生こそ、最も簡易にして効果の多い男女急慢性淋疾の短期療法である。

▼バロールは全國有名藥店にあり、若し品切れの節は發賣元へ御振替又は書留にて御申込みあれば至急御送附致します。

藥價 一圓八十錢 三圓五十錢 五圓五十錢 十圓 送料[illegible]

無代進呈 「淋疾とその療法」と題する詳細圖解入りの新刊冊子を一部宛送呈す新聞名附記の上申込まれたし。

發賣元 大木合名會社 東京市神田區鍛冶町大通（神田驛前） 大阪市東區淡路町（大手橋西詰）

香り自慢で 味の良い 森永ほうじ茶

創作

聲（一）

椿紗智

十年も經つと記憶も隨分正確を缺いてくる。深瀨は妻の姉の茂子を思ひ出す毎にさう自分で常識の物尺を無理に其の事にあてがはうとして來た。

あの聲を聞かなくなつて隨分になる。なんと言つていいか、妙な形容だが靑い秋空に一番ぴつたり合ふのが茂子の聲だと其の頃思つたのは今もそう信じてゐる。だから秋になるとよく茂子を思ひ出したてして何かの拍子で茂子の事を思ひ出すと秋の空が聯想された。秋二人で郊外へよく行つたのでそんな風に考へるのかも知れないと深瀨は結局いつもやる通りに茂子の聲の事を繰返して頭でおさらいをしに後で

—だから十年振りで今日逢ふ茂子の聲だけは變らないだらう、顏や姿はどんなに變つても。目をつぶつて妻の聲だけ聞いて長い間茂子のことを思つてゐたが今日は久振りで自分の秋の空を聞ける—

深瀨は妻の貞子を愛してゐた然し其れは妻の姉の茂子の聲を聞くためにと注を入れなければ不可ない。深瀨の記憶に殘つてゐる茂子は細面の背の高い綺麗な人だつた。その頃家が隣同士だつたので二十の茂子と十八の深瀨は家と家の交際から氣輕く話し合へる立場だつた。年下の少年に對して弟の樣な氣持で仲良くしてゐた茂子へ深瀨としては一人前の男として茂子を愛さうとしたが矢張り年からくる相違は始終押されがちで此んな綺麗なひとにはとても自分はかなはないと茂子を憧れのかたちで思つてゐた。だから夜店などへ連れだつて行く時花を買つた茂子から

『これ晃一さんにあげませう』

と二つか三つ紅いグラヂオラスの花を渡されると急に自分がゑらくなつた樣に思へてそのくせ報くなりながらその花を貰つて机の上に大事に飾つて置いたものだつた。

茂子が突然和歌山の方の漁村の網持の家へ嫁ぐと話のきまつたのを聞いた時の驚きと悲しみは十年たつても深瀨はよく覺えてゐた。慌しい仕度の中に深瀨は默殺された形だつた。東京を發つ日垣根越しに茂子が來て

『晃一さん　さようなら、また逢へなくなつて寂しいわ』

そう言つた。けれど其の言葉に少しもぴつたりしない平然とした顏をしてゐたのが物足りなかつた。勉强してね、しつかりせわ—そうに言ひ捨てて行つてしまつた後姿を眺めて乍ら—勉强なんかしてやるもんか—口惜しくなつてむしつて地面に叩きつけた葉鷄頭のこぼれた色まで忘れてゐないのだ。其の頃妻の貞子は小學校の三年生位だつたのだから勘定に入つてもゐなかつた。それは美しい姉に比べて妹はあんまりなんでもない當り前の顏しか持つてゐなかつたからなのだ。憫怜でもなかつたらしいと深瀨はそう考へる。幾ら小さくつたつて目につく程可愛いか賢いかだつたら自分だつてその頃の妻の事を覺えてゐるわけだ。深瀨の家が父の勤め先の關係で茂子や貞子の家と離れてからも兩方の家の人達はゆききを續けてきてゐた。

深瀨が貞子を意識に入れ出したのは貞子が女學校の四年生の頃からだつた。茂子の噂を聞くのが樂しみでお嫁に行つた後の一、二年はよくその家を尋ねたものだつたが次第に遠のいて深瀨には自分一人のひととしてのあたまのなかの茂子を創り上げて其れを思ふのが樂しみになつてきた。二人の家の前の古い井戸の上に被さつて咲いた八重の櫻の花の散るのをじつと見てゐる茂子の姿や高い堤を靑空と爽風に行く姿などは額縁に入れた繪の樣に整然とした構圖で以て思ひ出されるまでになつた繪の樣にと言ふよりそれは繪だと言つた方が尙は適切だつた。深瀨自身としても茂子が少女雜誌の口繪と同じ色彩の中に立たせるのはちよつと氣がひけたが繰返されるうちにあたまの中の繪は本當の樣に思ひかためられて來た。其してあの聲がその一つ一つの繪の影から深瀨を呼びかけてくる懷しさだつた。

春淺く

矢吹圭

Tホテルから見る連鎖街の灯がまたゝいて、窓邊にじつと立寄づてゐるみどりはそこはかとなき旅の哀愁に包まれて何時の間にか涙ぐんでゐた今まで何のあても無く春の夜の空氣に包まれた街を歩き廻つてみたが、そこには彼女の心を慰めてくれる何物も見出されなかつた。數時間汽車に搖られて來た此の地の溫度の相違が溫く彼女の心を抱いてくれるだけに、數日前の思ひ出が尙更に胸をうづかせるのだつた。

あの日のラストの『螢の光』の曲はみどりにとつて何時までも記憶に殘つて消えないのであつた。何時も聞きなれてゐる曲ではあつたが、その日限り契約が切れて又次の地へと移つて行くバンドであるだけに、何かしらそこには淡い哀愁が流れてゐた。そして又みどりにとつても何年間かのステップ生活にお別れを告げる日であり、彼と踊る最後の曲目であつた。バンドマンが一人々々マイクに向つて

『さよなら、長い間有難うございました。』

『皆樣、どうぞ御元氣に』

『私達の最後を飾つて元氣に踊つて下さい。』

と短い挨拶の言葉を投げてゐるのを聞いてゐたみどりにはその一言々々が自分の言ひたいことを其のまま代つて言つてれるのだと思つた。唯バンドマン達にとつてはすべてのお客への挨拶であるがみどりには今踊つてゐる彼に對する言葉なのだ。お互に愛してゐる事を知つてゐ乍ら、お互に理性的であつた爲に何等の進展を無くあの別れの日を迎へたのだつた。歌手の聲が震へながら曲が流れて場内の電燈が次から次へと消えて其の暗さにみどりは涙をかくしてゐた。其の涙が今も窓外に見る大連の街をうるませてゐるのだ。

夜空を紅く彩つてゐるネオンサインが次から次へと消えて、人通りも段々と少くなつて行く樣だ。やがて街は靜かに眠つて行くだらう。

×　×

五色のテープが亂れて切れて海に流れて—

じつと甲板に立つて離れて行く埠頭を見詰めて、みどりは此の大陸への愛着に心ひかれてゐた。騷然としてゐた船客達が海上のうすら寒い風に船室へと戻つて行く中を、みどりは發航間際ホテルを心せきながら出る時手にした彼からの手紙を開いて見た。そこには一篇の詩が彼の癖である正確な字で書かれてあつた。

あはれ
みどりは春を告げて
宙空の野
草のにほひ路にしむ
風いまだ寒けれど
君いま
なつかしの故國
みやこに歸るの日來る
椿よ
あかいままで散るのか
音も無く
ふたとせの思ひをひめて
春めぐり來るごとく
喜びの心もて
君が思ひ出
美しく胸に浮ばん
幸あれ
希望のゆくてに
さらば
ふたとせのアミゼー

放心した樣に空を眺めてゐるみどりを乘せて船はスピードを增してゆく。埠頭は段々遠く去つて波が船尾に白く散つてゐる。

新京　東京　三好野　ダイヤ街（永樂町一）　電話③三四四三八八四四

ソ聯の映畫脚色家（B）

エス・エム・カナヌキン
モスコー第一國立大學人生學部を卒業、藝術論及藝術史を學ぶ。そのシナリオには「餓の生長」「絲帳より出た小男」「西部遊牧民の娘」「靑年都市」等がある。アガッヂヤノーバと合作にて「二十六人のバグー政務委員」を著す研究所成績は優秀。

ベベイ・カッテーリ
一九二七年以降全ソ同盟レニン共産靑年團員となり、靑年共産黨開拓運動に從事。一九三一年モスコー第一國立大學文藝部卒業。
處女作詩「メーデー」は表賞されてゐる。作家生活は一九三二年以來で「國際革命鬪士後援會（モプル）の若き同志」「國際協調への熱狂者」の全集物を著作する。研究所は成績は拔群にして、社會運動に重大なる役割を演ずる。研究所在學中シナリオ「光輝ある開拓者」を著す。

フ・テ・クラブチエンコ
十六才からウクライナ勞働者倶樂部で演藝、文藝方面の仕事に從事する。一九二七年以來作家生活に入り、ウクライナ地方及ロシヤ新聞に短篇小說、民謠、演劇評論等を書く。ウクライナ語による「ビトビット攻擊」「克報者」を著す。研究所成績優秀にして、二度授賞さる。社會運動に活躍（最高映畫研究所長にもなる）在學中のシナリオには「破滅」がある。

イ・イ・ナザロフ
一九二九年全ソ同盟共産黨員となり、十一年間に亘り、ロストベナドンに於ける船體修理工場レニンに働く。ロストフ及モスコー靑年劇場にてアジプロ企劃部長を勤め「工場は援く」「國家知るべし」「タチヤーナ」「背」「ボルガの都」等の詩を著し、その中には、聯邦各劇場にて演劇化されたものもある。作家生活は一九三〇年に始まり研究所在學中に市民戰爭を題材とするシナリオ「背后」を發表する。研究所成績優秀にして授賞さる。

エム・ゲ・パパワ
一九三一年モスコー第一國立大學歷史哲學部を卒業。一九三〇年極東地方視察後新聞記者生活を送り・トボリスク北部一帶のルポルタージュ作品を新聞に發表。「モスコー・スタハーノフ黨士」「勝利の時代」の全集の論者である。研究所成績は優秀。一九三一年、同三二年とボストックフイルム（東方撮影所）に脚色家として働き、彼の創作によるシナリオは幾度か映畫化されてゐる。

成る種の文體
—警戒を要する—

何と言つたらいゝか、一種の甚だシヤレタ文體で物を書くことが一部で流行つてゐるやうである。たとへば『電業』三月號に於ける鮎佳一平「アフオリズム風な國境の獨白」などがその一例である。

「十七世紀の代に於て如何に中世封建的平原兒の多き事よ。而し中世の平原兒はドンキホーテーの夢を、詩をさへ持つてゐたが、現代の平原兒は單なる無思想、無自我なる間隙からザヤナリズムといふ才子に乘ぜられてゐる」

このやうな文章を讀むには、相當警戒が要る。文章構造の魔術的な作用がはたらくのだから、危險である。また相當に練れた文章でも氣を付けて讀まねばならぬ。いいかげんなの横行は嫌らしい。（P・S・M）

書架

本欄紹介希望の新刊は本社編輯局宛一部御送附相成度し（係）

▲同盟旬報（三月十日號）第七十三回帝國議會論議その他のニュース（東京市京橋區銀座西七丁目一、同盟通信社、三十五錢）

▲電業（三月號）「北京滯在六十日」「京津見聞記」その他電業社員倶樂部の動靜を盛る（新京大同大街豐樂路四〇一、電業社員倶樂部、二十錢）

▲滿洲國語音標（曾格著）これは著書がつくつた滿洲國語音標についての解說、日本の片假名を用ひて支那語を書き現はさうとするものと思はれるがこの本に附けられてゐる解說の仕方がわれわれには難解であるのが惜しまれる、本紙讀者には新京東輯陽胡同二〇五著者宛申込めば贈呈する由（語學硏究所）

▲肉畜需給に關する調査報告書（産業部資料一〇）滿洲に於ける肉畜の生産の生産地消費地の兩市場につき詳細調査したもの、菊判一三六頁（産業部大臣官房資料科）

▲滿洲評論（三月十二日號）「滿洲産業五年計畫再檢討」「中支對策と開發會社」「滿洲移民管見」小山貞知「滿洲を中心とした大陸經營の陣容」石川哲夫「康德五年度工作方針を讀みて」その他（大連市大廣場東拓ビル滿洲評論社、十五錢）

放送室

言行不一致
「女の子に物を賴むのが僕は苦手でね、いつも佐々木君に賴んで言つて貰ふんだよ」▼『滿洲映畫』の藤澤君はさう言ふんだが▼實は自分のハンコまで女の子にあづけて諸事用を達して貰つてゐるのだから、自分で言ふやうな風ばかりでもないらしい、相手に依るのかな

日日案内
廣告料 ◇三行一回金六十錢 ◇被雇度一回金四十錢 ◇五行一回金八十錢 ◇十行一回金一圓八十錢

貸アパート　日本橋アパート　御問合せは川上藥局　電②二四〇二
質屋讓受たし　電話（3）四三八二番
住宅を求む　電2 二六〇二　藤崎
代書　民刑訴訟會社設立手續タイプ印書は自警前日滿堂で　電3 二四五四
代書とタイプ印書は東一條通稻荷神社南約一丁南洲堂で　電3 五一三六番
簡易宿泊所　城内東四馬路二八公益旅社　電2 一七五〇番
電話買ひたし　電（3）三六三六番
失業者路頭に迷ふ者　人を求めたき者　共に本會へ　新京東三馬路　電3 一〇八五　自疆會
女は（女子專門）の新都職業紹介所へ　ダイヤ街梅ケ枝町一ノ一四戸板ビル内　電3 六七〇九番
古物　ナンデモ高く買ます　曙町二丁目十八　稻荷神社東一丁　電3 六〇四一　九八商店
サック　風化し易く用心をなさる品多し御用は專門の當店に限る　富士町二ノ一四　新京名物　性の百貨店
トラックの御用は平野工務所へ　祝町五丁目六　電2 五四五四　引越貨物土建材料運搬
內地みやげ　電話期待配達　ロシヤ菓子　中央通二十一　小包發送　勉强引受　三泰公司　電（3）二七四七
三省堂製本所　帳簿專門　三笠町三ノ九　電（3）三三三四番
トラックに依る運搬　大和運輸公司　引越、建築、土木材料一般農産物麻袋の準備有　電（3）二九〇八
入會隨意　慶應看護婦會　兼營　派遣婦會　新京梅ケ枝町三ノ十　電話③五六六九番
鍼灸あんま　遠近を問はず敏速に御伺ひ致します　一心堂　大和通四六ノ二　電話3 二九〇八
タイピスト生徒募集　官報タイプ　日本タイプ　綜合教授　入學隨時　新京新發路（帝都キネマ前）　滿洲直賣所　日滿タイピスト學院　電③四四五二番

整骨專門　御指定　小原整骨院　錦町三　電③二六八四
ラヂオ　關東軍司令部　中央銀行　滿洲國各官廳　御用　和登商行無線部　電話3 五九五一
お茶と　お茶道具は　新京吉野町一丁目　みどり茶園　電③四七七〇
あんま　東一條通五六　九州堂療院　電③六五〇九
印刷及帳簿　三友社　新京永樂町　電話③三四二一番
ほねつぎ　中央通り　警察本署前　末松接骨院　電3 二二〇三番
肺　肋膜、腹膜、胃腸、胃潰瘍　其他家傳良藥あり　三笠町一丁目二四　奉仕堂藥房　電③六一三六番
かんばん　玉江　電（3）二八二八　新京キネマ前
特効藥安心散　慢性花柳病、皮膚病、關節炎、神經痛、リウマチス　効果確實御試驗を乞ふ　浪速町二丁目十八番地　吉光堂療院
鍼灸　浪速町二丁目十八番地　東二條消防番前　吉光堂療院　電③三七三六

新京犬猫病院　電⑤四二一二番
タイプ印書　翻譯・立案　謄寫・代書　錦町二ノ一四　新滿社　電話③二三八七
電話金融　低利で敏速に　白金・金・銀高價買入　横濱屋質店　東二條通二十五番　電話3 四七七七番
新しき女性の生きた洋裁研究所　△裁斷の簡易　◇デザイン力の養成　◇入學毎月始め　◇科別!!　大和通り四九　文華洋裁學院
料亭　水月
家傳お灸　◇神經痛　◇婦人病　◇胃腸病　◇中風　△肋膜炎　△カリエス　△リウマチス　△小便　△脚氣　◎あんま特設　中央通（大阪商船横）　清水堂鍼灸院　電話③六七二七番
新古衣裳　質　春物大見切　益豊質店　三笠町三丁目一五　電3 二七七七番

男女あんま　淋病　梅毒　三回治療後無効返金　家傳名灸　慢性外性諸病　快壽堂　大和通八角
金融及電話　密秘・長期・即時・金融　僅なアタマ金でお買入が出來ます　御用の方は③6267　荻本電話店　新京入船町一ノ二二
質　第七博多屋
質　極く簡單　確實勉强　大安賣　質流れ品　愛知屋　東二條通二五　朝日社隣　電③二五九五
名義變更せず信用で貸します　電話金融　昭和金融株式會社　ダイヤ街（老松町一ノ二）　電（3）五七〇二
一切質屋のご利用は是非第八博多屋へ　電③六三六四

天婦羅と定食と立喰　東京大阪壽司の立喰　會席鍋物仕出　ふぐ料理と小料理　廣味屋　吉野町二丁目　電③五三五三
割烹　溫泉料理　新京ダイヤ街　溫泉閣　電③五八五五　新大宴會場と大衆向すき焼　肉鳥專門　わかもと　電③五三六七

門司、神戸（大阪行）（△印は廣島寄港）
うらる丸　三月廿二日
扶桑丸　三月廿五日
黒龍丸　三月廿七日
吉林丸　三月廿九日
鴨綠丸　三月卅一日
うすりい丸　四月一日
（前十一時大連出帆）
三池・鹿兒島・沖繩行　貴州丸　毎月三日、十八日
●切符發賣所　滿鐵及國鐵主要各驛並各地ジャパンツーリストビューロー案內所　船車連絡往復切符は汽車二割引、汽船一割引、通用期間二ケ月　大連より汽船往復切符は復路運賃二割引、通用期間三ケ月
●專屬荷扱所　國際運輸會社各地支店
大阪商船株式會社　大連支店 電2 一一五一　奉天事務所 電3 四〇八九　新京事務所 電3 二三一六　哈爾濱事務所 電七一一〇

大連より九州行近道　淡路丸　十日、廿日、卅日　午後四時發　長崎　鹿兒島　一等 二八圓 三二圓　特三 一四圓 一七圓　三等 一二圓 一五圓　滿鐵主要驛及びビューローにて九州各驛行船車連絡切符を發賣致します　近海郵船

新潟直航　十二月より三月迄毎月三回　滿洲丸（月三回）　毎月九日、十九日、廿九日出帆　羅津發前十時　淸津發後五時　●國鐵及滿鐵主要驛並にJ・T・Bにて連絡通し切符發賣

三菱發動機

三菱電氣ドリル　三菱電氣グラインダ　奉天浪速通　藤田洋行

パン　特製品カステーラ　學校官廳商店御用達　カネタ製麵麭工場　四馬路　電話②一八六六番

三菱モートル　電氣ドリル　配電盤、分電盤、各種　設計見積應　三菱電機製品元賣捌店　洋行協社會合資　新京吉野町一丁目　電3-6760

有馬靑山太繩三醫學博士創製◇法日英米加蘭專賣特許
結核免疫元　エーオー
AO（アーオー）は發賣以來滿十年、此間日本は勿論殆んど世界各國にて多數の實地醫家に愛用せられ常に其の効果に對し多大の賞讚を博して居る。
AOは過去二十年以來、其發見者直に多數の研究員に依り年々研究に研究を重ね改良に改良を加へ動物實驗を經て始めて發賣せらる。
AOは即ち有害無益なるアレルゲンを含有せず、必要不可缺のイムノゲンのみで出來た獨特の藥劑なれば其の使用に當り毫も不快の副作用を發することが無く而も効果は顯著である。
AOは治療には凡て第一號を用ひ、初期肺結核（早期浸潤、肋門浸潤、肋門淋巴腺結核等）は勿論、眼科結核肋膜腹膜炎、皮膚結核、外科的結核、泌尿生殖器結核等に對して特に有効なることが多數大家の實驗報告に依り證明せられて居る。
AOは豫防的にも應用せられ、就中、潛伏結核、淋巴腺腫脹、虛弱體質、結核疑症等に對して屢々良好なる効果を發揮し、所謂腺病質兒童並に虛弱學生に對しては其の發病豫防と體質改善の爲に試用せらるべき最良の方法である。此場合は第二號を使用する。
AOは又診斷的にも優秀なる成績を示し治療を兼ねたる無害の診斷法として應用せられる。即ち一般者には結核諸症の存否檢出者には豫後判定等に何れも良好なる成績が實證されて居る此場合は治療前に先じ第一號を使用する。
AOは其の上使用回數少なく使用法極めて簡易にして而も無危險副作用皆無で有るが故に實地使用に際して些しも懸念を要せぬ。詳細なるAOの說明使用法等は發賣元に請求されれば直に贈呈する。
發賣元　須美商店　大阪市東區北濱四丁目四〇番地

特にご急用の洋服は「午前十時迄の分は午後配達」小修理は……サービス　ドライクリーニング　篠崎商會　朝日通り深町病院前　電②一四〇三

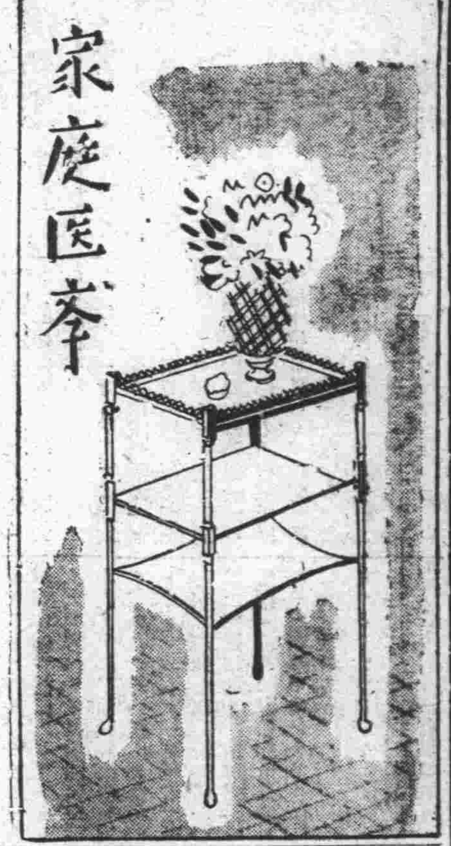

新しい學說による 結核の治療と豫防

注目すべき免疫體の生成

都會生活が田舍の生活に比して、結核に罹る危險が多いことは申すまでもありませんが、一度結核に罹つたとなると、これが……まるで正反對の……關係となるのであります。卽ち都會人は種々の惡い條件や環境の中で生活し、不斷に結核菌の脅威を受けてゐる爲めに、却つて結核菌に對する肉體の抵抗力が增大して一種の免疫を生じます。卽ち結核菌が人體に侵入して活動を始めますと、結核毒素の刺戟で發熱、盜汗其他の結核症狀を起しますが、同時にこの毒素に對抗する物質が體內に生成され、菌力が弱い場合には其儘病勢は進行を停止します。

かういふ狀態が繰返されてゐる中に、人體が結核菌に慣れ、餘程强い結核菌でなくては、結核症狀を起さぬ樣になり、起しても病勢の……進行は慢性的で……その間に治る率も多いのであります。此れに反して田舍の人の肉體は、結核菌に對して處女地をなしてゐるので、一度結核菌に犯されると、抵抗力は非常に弱く、病勢は短日月の間に惡化して、不幸の轉歸を取る場合が多いのです。此の事實は豫防や治療の上に大いに考ふべき問題で、現代人……殊に都會生活者……の如く、結核菌の脅威から逃れることが殆ど不可能な場合には、消極的に結核の感染を防ぐことに努力するよりも、むしろ積極的に抵抗力を增大して、免疫性體質を造り上げる方が效果的であります。

これはチフスや赤痢のワクチンで一時的の免疫を造り出すのと同じ理窟でありますが、結核の場合には、結核菌から免疫元を人工的に造るまでには到つてゐないので、別な方法によつて肉體細胞に刺戟を與へ、抗毒素の增加を圖らなければなりません。最近結核の治療及び豫防に、複合ヘーフエ菌劑若素（わかもと）の內服が賞用されてをりますのは……此の意味に於て……背かれる所で、卽ち若素（わかもと）は、濃厚なるビタミンB複合體、優秀なる蛋白質、グリコーゲン等の綜合成分の綜合作用によつて人體細胞に鼓舞作用を與へ、內臟の生活機能を活潑ならしめますので、自ら結核菌に對する抵抗力を强大にするのであります。

この事は種々の方面から認められますが、京都帝大微生物學教室で行はれた「血液像に及ぼす」實驗に見られる、血液の增加、特に白血球を著るしく增加して、結核菌の喰菌力を旺盛にする事實なども、著名な一例證であります。若素（わかもと）が解熱劑や制汗劑等、直接結核症狀を抑へる成分を含まないのに、よく結核熱を降下させ、盜汗、咳嗽等の症狀を減退させ得るのは、專らこの細胞鼓舞作用によつて、結核菌の活動を抑制し、毒素を消し、病勢の進行を停止せしめるからであります。

糖尿病と結核の因果關係

困難な食餌法の解決

糖尿病は肺結核とは、全く異つた種類の疾患と考へられてゐましたが、最近の統計や研究によれば、この二つの病氣は互に原因となり結果となることが多いと言ふ事がわかつてまゐりました。

糖尿病がありますと、食餌に制限が加へられるので榮養の**減☆退☆**を免れず、また血液や組織中の糖分過剩となる結果、全身の抵抗力が衰へ、潜伏してゐる結核菌も活動を開始して來るやうになります。反對に肺結核の場合には、榮養全般の增進が必要なので食餌の制限など思ひもよらず、その結果糖尿病を起し易いのであります。

かういふ風にして結核と糖尿病が併發した場合には、その食餌法は非常に困難となります。卽ち糖尿病の場合の食餌には、蛋白質は普通に取つて差支ありませんが、脂肪及び含水炭素は極度に**制☆限☆**しなくてはならないので、必然的に總カロリーは減少します。それでは結核の療養は一層惡化しますので、止むを得ず蛋白質を增量して、通常體重一瓩に對し一・〇――一・五瓦を與へるものを、一・五――二・〇位を與へ、總カロリーが體重一瓩につき四〇――四五となる樣に、蛋白質の殘りを脂肪や含水炭素で補ひます。

勿論これは醫師の食餌處方を必要としますが、これを嚴重に行つても、榮養增進の方も、糖尿減少の方もどちらも十分には行かないのです。

そこで此のヂレンマを防ぎ、全身の榮養を高めると同時に、糖尿の減少を圖る方法として、最近複合ヘーフエ菌劑の內服が賞用せられてをります。複合ヘーフエ菌劑若素（わかもと）が、結核の治療及び豫防に對して**獨☆特☆**の效果を發揮することは、前段に述べた通りでありますが、同時に糖尿病に對しても、特殊の治療作用を發揮することが既に幾多の臨床例によつて證明されてをります。

これは若素（わかもと）の有する細胞原形質賦活作用によつて、糖尿病の原因をなす膵臟細胞の病變が除去され、糖分調節機能が强化される爲めでありまして、一時的に糖量を調節するインシュリン注射等と異つて、效果が永續的でありますから、慢性的經過を取る場合の藥劑として最も**效☆果☆**的なものであります。

また此の若素（わかもと）は、ビタミンBの含量が最も濃厚でありますから、含水炭素代謝が活潑に行はれ、一方に於て豐富な榮養を攝り乍ら、しかも糖分の害を防ぎ糖尿病を輕減しつゝ、同時に結核の治療を圖ることが出來るわけであります。

この若素（わかもと）は東京芝公園大門、わかもと本舖榮養と育兒の會（振替東京一七〇〇〇番）から三百錠入、千錠入、粉末九〇瓦入、二七〇瓦入等が一日分僅々五六錢（小兒には二三錢）の廉價で發賣されてゐます。尙、滿洲國、中華民國の各地藥店でも取次ぎ販賣して居ります

熱も下り血痰も止み 體重が增加

埼玉　中越竹三郎

私は昭和七年四月より洋品店を營んで居る者です。昭和十一年（三十一歲）の六月、風邪の樣にて自分でもアスピリン位で治る事と思つてゐました處、突然血痰を見、それより發熱三十八度七八分より九度二三分にて早速醫師の診察を受けました。結果は意外にも肺結核でしたので氣も顚倒せんばかりです。

それから二三日過ぎ郵便保險の集配人が來て、試しに「錠劑わかもと」を服用して見たらどうか、あの藥なら効くだらうとのことに、當市間坂藥局より三百錠入を買求めて服用致しました處、熱も次第に下り、三十七度二三分で食事もうまくなりました。血痰も下向でやがて平熱に近き三十六度八九分となり、思つたより肺結核なる物が簡單に治るものだと思ひました。小生も元氣附き早くも床から起き上る樣になり、醫師も私の輕快振りに感心した程でしたが、散步をした爲に失敗し再び發熱三十八九度となり、九月五日迄に前後三回の大喀血を見ましたが、「錠劑わかもと」の効能は實に有難く、又々平熱に歸り、食事も一日分三合位で血痰も血線に變り最近では今迄よりも體重も八百匁增加し、店で働ける樣になりました。

衛生

今までと違ふ治療法

慢性胃腸病に 新しい藥が……できました

胃腸病が一度慢性になると仲々治り難く、かなり惱んでゐる人が多數にあります。所が今度、此の治り難い慢性胃腸病を、今までと違つた作用で治療する藥が發見され、最近は各方面で認識を高め、盛んに賞用されてきました。」

〃健康胃腸〃

胃腸が惡いのは、胃腸に故障があるからです。故障を其儘にしておいて、矢鱈に消化劑とか榮養劑を服んでも、弱い胃腸が丈夫になる道理はありません。『何よりも先づ胃腸の故障を除る事、故障が除れたら、あとはなるべく藥を服まぬ事』これが眞から胃腸を丈夫にする秘訣です。

（暴）飲暴食とか、酒、タバコの呑み過ぎ、刺戟性、甘味性、脂肪性の食物が好きな人或は不規則な生活の人が一旦胃腸を惡くすると、容易に元通りにならないのは、こうした人達の胃とか腸の粘膜には、知らず〳〵炎症ができてゐて、その炎症が日々の食物にたえず刺戟されるからです

（所）が多くの人は、胃腸が惡いと思へば、目先の消化とか、胸やけとか、胃痛とか、下痢とかを一時的に良くする藥を服み、肝心の此の炎症を治すことを怠つてゐますから、胃腸はいつまでも本格的に良くならないばかりか、終には此の炎症が惡化して慢性、潰瘍性となり、重症に陷るのです。

（そ）れですから慢性の胃腸病を早く治すには、何よりも第一に、此の粘膜に生じてゐる炎症を治療することが先決問題であると言はれてきました。

ここに着眼して創製されたのが今評判の新胃腸藥、錠劑「トモサン」です。

☆……トモサンは次のやうな症狀の方に特に好結果です

こんな症狀に

胸やけがする。吞酸が込みあげる。腹が張る。胃が重くるしい、痛む。或は下痢便、しぶり腹。腹鳴などがつゞく人。

その外、酒、タバコ、甘い物が好きで、たえず胃腸が惡く、どうしても良くならない人。

そして輕症の方は十日分か一ケ月分、重症の方は德用分が好適です

胃腸の働きが活潑となる！

一時的にあらず

☆☆＝

◇……評判の新胃腸藥トモサンは、今までの消化劑、榮養劑、酵母劑或は重曹劑とは全然、本質が相違し、その獨特の藥理作用は……第一に、被覆作用と言ひ…胃とか腸の粘膜に生じてゐる炎症、爛れ、潰瘍面を丁度膏藥のやうに被覆して、種々の刺戟をさへぎりながら、これを健康粘膜に回復させる作用と、第二に、吸着作用と言ひ…胃腸病に最も害のある胃腸內の腐敗醱酵物を吸收して大便中に排出しさらに腸內に繁殖する種々の有害細菌を殺滅する作用です。

◇……卽ちトモサンは今までの胃腸藥が主效とした消化とか榮養とかは第二の問題とし、何よりも先づ胃と腸の粘膜の炎症を治し、同時に胃腸內の有害醱酵物、細菌等を清掃し胃腸の自活力を盛んならしめ、胃腸自身の働きで食物を消化し、榮養分を吸收させるのが新しい特長です。

◇……尙ほ胃腸の惡い人がトモサンを服むと『此のクスリは私の性に合つてゐる』とよく報告して來ます。しかしそれはトモサンが特にその人の性に合つたと言ふ譯ではなく、トモサンの作用が今までの胃腸藥と違ふからです。

○　○

◇……永い間の慢性胃腸病で惱む方は、一日も早く此の最新の胃腸藥トモサンによつて本格的に治療なさるやう心からお奬めします。

T.O 243

最新の胃腸藥

トモサン

本劑は作用强力なるも、何等の害作用なく、且つ連用するも習慣性とならず、また極めて服みやすし。

九〇錠入（十日分）七〇錢
二〇〇錠入（一ケ月分）二圓五〇錢
八〇〇錠入（德用）六圓七〇錢

各地藥店及びデパートにあり若し品切れの節は直接發賣元へ御注文を乞ふ。代金引換にても卽時御送致す。

東京市日本橋區本町三ノ一
發賣元　友田合資會社
電話日本橋（二四）二六四六
振替口座東京一六六

梅毒膺懲の適藥

重症用 毒掃丸

恐ろしい梅毒

この病氣ばかりは放つて置くと益々病氣は內攻するばかりですから徹底的に治さないと其害を子々孫々までも及ぼします

又局部が癒つたからもう是で良いだらうと思ふと大變な間違で病氣はどん〳〵內攻し恐ろしい骨がらみや腦梅毒になる憂ひがありますから御注意下さい

重症用毒掃丸は毛細管や血管壁へ硬結部を作つて蟠居して居る梅毒菌をも吸收して毒を下すので飲めば益々其效果を擧げます

代價（重症用）
二圓・三圓・五圓
十圓・廿圓・卅圓

普通用の毒掃丸
五十錢・一圓・二圓
三圓・五圓・十圓

全國有名藥局にあり
本舖　山崎帝國堂　東京・神田

新京で正確な信用出來る
技術自慢の古い店
龜岡疊店
電話③五三四六番

綠醫院
ホームドクター　住吉勝也
長春大街三〇二號國務院若寺筋向
電（二）五一〇〇二番

ダイヤ街（永樂町）
割烹　天平支店
電③二六七三一　二七九七一番

天平そば
本店　大連浪速町
支所　鞍山北四條町
電3二九四三番

内外宣傳戰に備へ 放送機構を强化
放送課の放送部昇格を始め 全滿に亘る改革斷行
電波にも武裝！

在滿放送機構の强化に關しては國内的に對滿人聽取者の激增と現地即應のプログラム編成の緊要なること及び對外的に國際情勢殊にソ聯宣傳放送陣に對應する爲關係各機關に於て種々考究されてゐたが電々會社では愈よ現在の本社放送課を放送部に昇格するとゝもに現在の全滿管理局放送係を放送課とし、本社放送部には事業、技術、放送、普及の四課を設ける事に略々決定今月廿九日開催の株主總會に於て承認を經て直ちに實施される事となつた、然して放送部長は社內より登用するか或は日本より招聘するか、また重役部員部長を以てするか重役待遇の社員を以て之に充てるか未だ詳かでないが今回の改革はその組織と運營を簡潔ならしめ機構、人事に新鮮味を加へ內外宣傳に遺憾なきを期さんとするものである、なほ放送部の新設を中心に現在の總務部技術、營業の各部に亘り本社機構の改革が行はれる筈で今次の株主總會利益金處分（年六分の豫定）及び井上總務部長の北支電政總局長轉出に伴ふ瀬田人事課長の昇格とゝもに各方面から注視される

故宮本副縣長 慰靈祭 盛大に執行

五日樺甸縣に於て殉職した同縣副縣長宮本喜造氏の慰靈祭は十七日午後二時より新京老松町興亞塾に於て擧行、總務長官代理植田參事官、松木企畫處長、古海協和會中央本部長代理、坪上滿拓公社總裁、青木同文書院同窓會代表を始め官吏、同窓百餘名の參列あり嚴肅裡に執行された

廿五歲以下の患者は 强制的に收療所へ收容
民生部の阿片斷禁計畫具体化

昨年國策として樹立せられた滿洲國阿片斷禁十ヶ年計畫に對し民生部保健司煙政科では計畫遂行の徹底を期して目下これに關聯ある諸取締規則並に計畫の立案について大馬力をかけてゐるが、現在全滿阿片患者收療所は全部で四六ヶ所收容定員二六七二名で本年中に更に一二六ヶ所の收療所（定員九四九〇名）を新設來年度は更に三十ヶ所（收容人員三六〇二名）を增加することとなつて居り、これに要する費用は全部で一千七百萬圓を計上されてゐる、全收療所完成の曉は全部で二〇二ヶ所收容定員數一六六〇二名となつて居り、一人當りの收容日數は四十日間と見做し康德十四年末迄には見在百萬の阿片現患者が完全に收容されつくされることとなつてゐる、收容方法は比較的罹患の限度少く年齡の若いものから着手し本年度中には二十五歲以下の患者を全部强制收容しこれを每年繰り返し十年後には三十五才以下の青壯年には一名の患者をもなくするといふ譯である、尙本計畫の徹底を期す爲外來勞働者の取締り規則を公布、原則として阿片患者は入國を許可せずとし便法を設けることとし目下立案を進めてゐる、その他民生部社會科教育科等と協力醫療設備の徹底と禁煙思想の普及徹底を期することとなつてゐる

今度は傷病兵の爲に 映寫機を寄贈
私が、と即座に鮎川總裁から

薄倖な科學者の遺族にポンと贈つた五萬圓人情社長と敬愛されてゐる滿業社長鮎川義介氏が今度は御國の爲めに傷ついた將士を彼等の一番喜ぶキネマで慰めやうと優秀映寫機一台を贈ることになり、この快報に傷病兵等を嬉しがらせてゐる、新京陸軍病院では先頃銃後國民の熱誠で娛樂室が完成し第一線で傷つきやるせない氣持で養生に來てゐる兵隊さんを慰めてゐるが、將士等の一番欲する映畫が映寫機のないために見せられず何とかして一台寄贈したいものとかねて傷病將士を思ふ人々の間によりより相談されて居ることを聞いた鮎川社長は皇國のため又東亞の和平確立に身を挺して奮戰し傷ついた不幸な兵隊さんを慰めるのは吾々銃後に居るもの、義務である、私が一つ寄附しやうと云ふので話はまとまり早速滿映に一萬餘圓で機械の選定購入方を依賴し病院は勿論各方面を喜ばせてゐる【寫眞は陸軍病院慰問の鮎川總裁】

ネオン街の"愛國行進曲"振付練習

全市ネオン街の女給さん達で組織されてゐる國婦朝日分會では十七日午後一時から料亭千鳥において各カフエー代表者を集めて藤間勘多郎師指導の下に「愛國行進曲」の舞踊振付けを練習したが、これら代表者が覺えたこの振付は今度は代表者が夫々自分の店の師匠さんになつており、かうして自慢の聲高いネオン街に踊りによる愛國への總動員譜が高らかに奏でられる譯である【寫眞はきのふの練習】

不良運ちゃん跋扈
きのふ一齊取締り

首都警察廳保安科交通股では爾來國都に於ける交通の萬全を期して輪禍の防止に數度一齊取締り或は交通訓練にと大童の活動を續けつゝあるが、最近無免許運轉手、不良運轉手が取締りの網をくゞつて盛んに跋扈する情況あるに鑑みてこれを掃滅すべく十七日午前八時より管下各署を總動員し超保安科長、佐藤保安科附警正、岡本交通股長指揮下に全市一圓に亘つて一齊取締りを實施午前十時解散したが、摘發した無免許不良運轉手については斷乎處罰の方針である

滿人記者恐喝

新京祝町二丁目五番地居住の某漢字紙新京支局長と自稱する石學憲（三五）は東三馬路雜貨商陳殿章が通匪してゐるといふ首都警察宛のニセの投書を作成、十五日午後陳方に赴き、警官を裝つて件のニセ投書を見せて、投獄されるのが嫌なら千圓を出せと恐喝、十六日午後五時陳方で現金千圓を受取ることを承諾せしめ同約束時刻に何喰はぬ顏で陳方に立廻つたところを密告により張込んでゐた長通路署員に逮捕された

女千人斬佐野等 檢察廳送致

國都にセンセーションを卷き起した二ツの事件がそれぞれ檢察廳に送致された

▲去月二十五日首都警察廳司法科が檢擧した謎人紳士賭博一味十一名は爾來同科で嚴重取調べ中であつたが、十六日これが取調べを終了したので賭博罪として一件書類と共に身柄を新京區檢察廳に送致

▲藝妓、女給、人妻等十數名の女性を喰ひものにし彼女達の青血を絞つて一年有餘男妾にも似た生活を續けつゝあつた情慾の化身本籍新潟縣南蒲原郡中の島村、現住所特別市大經路廿七號世界堂ビル無職佐野義作（二九）は猥褻罪として大經路署より新京地方檢察廳に十七日身柄一件書類と共に送致した

外山卯三郎氏 文化映畫製作打合せ

十三日大連に上陸した美術批評家外山卯三郎氏は大連奉天の講演を終り十七日午後三時着列車で來京ヤマトホテルに投宿午後六時半新京放送局から寫眞藝術に就て放送をなし滿洲文化映畫作成に關し當局と折衝哈爾濱に赴き更に北支文化宣撫班問題につき北支當局と折衝のため奉天經由北支に向ふ豫定である【寫眞は外山卯三郎氏】

石橋電業常務歸京談
シ團結成を折衝中

石橋電業常務は同社本年度社債二千萬圓を募集準備のため山崎副社長に同行し上京中であつたが十九日の同社株主總會出席のため十七日午後十時着「ひかり」で歸京したが左の如く語る

二千萬圓の社債募集は今のところ興銀に對し、シ團結成を要望折衝中で何とも云へないが略々諒解も出來たので本月末か來月初旬までには目鼻がつくと思ふ、三ヶ年計畫による火力發電並に送配電の廿八萬キロ增強事業たる本年度の所要資金は約四千萬圓內二千萬圓を社內保留金その他で充當、殘りの二千萬圓をシ團に仰がんとするものだが內地金融界が日產進出を契機として滿洲國の資金調達に或程度の好意を有つてくれてゐるので樂觀してゐる

殉職電線工の電業社葬

大同胡同の電柱上で作業中高壓線に觸れて殉職した滿洲電業新京支店外線工井上常次氏の電業社葬は十七日午後四時より太子堂に於て遺族始め丁社長以下多數社員列席のもとに嚴肅に行はれた定刻一同着席西本願寺住職の讀經に式は始まり辭令傳達、社長、支店長、友人總代、社員會代表の弔辭、各方面より寄せられた弔電の朗讀ありしめやかな讀經に式を終へた、なほ電業では氏生前の忠勤を賞し同員に進級した

英の出方如何では 日英協調可能
白鳥公使來京談

白鳥公使は去月廿五日東京を出發し上海、青島、北京と中北支方面を視察中であつたが十七日張家口より空路奉天に出で日滿連絡機で大橋參議、澤田大使館參事官、岸產業部次長、井關情報課長等の出迎へを受けて來京ヤマトホテルに投宿したが

「新京訪問は豫定外の行動だし廣田外相に報告前だから……」

と前提して左の如く語つた

上海では駐支大使カー氏と種々懇談したが、英國としては、既得權の尊重を要望し經濟的門戶解放と租界、關稅問題の外に政治問題には關心はもたないと主張してゐたので支那を中心とする日英協調も英の政策建直しが具體化すれば不可能でないと思ふ、廿一日新京より大連に向ひ廿二日歸京の途に就くが東京に歸つてから現地の狀況を詳細に報告する考へだ、支那新政權の樹立も未だ蔣政權の三分の二が依然として勢力を張つてゐる現在ではなかなか難しいと思ふ

なほ同氏は十八日より二日間に亘つて植田大使、星野長官その他關係者と懇談する豫定である【寫眞は飛行場に於ける白鳥公使と岸次長】

花柳病に福音
藤田氏發明のスピード根治法
新京にも研究所設置

國家の中堅層を蝕む花柳病は赤魔以上に恐るべき亡國病としてこれが根治に就いては現代醫學の全能を傾注してゐるが未だ完全なる療法を發見し得ざるとき東京の熟化學研究所長藤田善正氏といふ一科學者がスピード根治のクールパート療法を發明し斯界に一大センセーションを捲き起してゐる、クールパート療法といふのは魚形水雷の頭を切つたやうな胴ラン式のタンクに患者が裸で入り顏だけ外に出して寢轉んでゐると輕くやれば卅分づつ延時間十時間、强くやれば十時間乃至十二時間で如何なる惡性も完全に癒るばかりでなく癒つたあと身體が壯健になつて目方が一貫匁乃至二貫匁も增へることが約六千人の患者により證明され國民體位の向上に乘り出した東京市及び厚生省傷病者救療委員會でもこの治療法を採用する事となり實驗の結果驚異的效果が各方面に認められるに至りこの療法を單に日本內地のみに止めず友邦滿洲國や北支にも廣め亡國病の潰滅をはかるべく新京と北京に大規模の研究所を新設のため藤田善正氏は十七日午後三時着列車で來京ヤマトホテルに投宿日滿關係機關と折衝することになつた

▲藤田氏談＝內地に於て患者治療の結果その偉效が認められ幸ひ軍方面の御後援を得たので友邦滿洲國と北支に機械を寄附して廣く公開の研究所を設備して亡國病の撲滅をはかり聊か國家のため貢獻したいと思つてゐるます【寫眞は藤田善正氏】

本社後援 奈良丸當る

本社後援吉田奈良丸一行の公演は十七日午後五時より記念公會堂で蓋を開けたが久方振りの國都訪問のこととて定刻前聽衆は續々詰めかけ滿員の盛況を呈し師の「北支戰線盲目血染の傳令」は切々人々の胸を打つた、尙第二日目は十八日午後五時より開演、入場者は本社發行の折込み又は夕刊刷込み割引券を利用されると五十錢引きで優待される

天氣と氣溫

けふの天氣　西寄りの風晴一時曇り
日の出　前六時四九分
日の入　後六時四五分
月の出　後九時一八分
月の入　前七時一一分
きのふの氣溫　最高一三度　最低零下一度八

ソレダン

去る日、中銀クラブで開催された協和會と新聞記者團との宴會の席上▼何れも一騎當千の猛者揃ひのこととて宴半ばにして既に談論風發靄然たる光景を呈して仕舞つたが、さて▲甲論ずれば乙これを駁し何時終るとも見えなかつた▼やがてプロペラの廻る音が聞え始めた、いやこれは失禮、武藤宣傳科長が立ち上つて演說を始めたのである王道樂土建國精神、あゝ、それからそれへ（餘り早く喋つたので聞きとれなかつた）▼立板に水を流す如くしやべりまくつて最後に「民族とは…民族とは人種でない、血でもない、それは意識である異民族間に於て意識が同一であつた場合それは同一民族といひ得るんでアルンデアル」▼てなことをいつて大見得を切つた、ぽかんと聞きほれてゐた記者連もしばらくして拍手を送つた、急霰の様な拍手を▼拍手が鳴り靜まるのを待つて甘粕總務部長「さあ、皆様これから武藤さんが御招待申上げる相ですからどうぞ自動車へ」てなことで流石に心臟の強い記者連もぞろぞろと退場あつさり煙に卷かれた▲好だつた

徐駐伊公使 けふ鹿島だち

【大阪國通】初代滿洲國駐伊公使徐紹卿氏は十六日深更西下し大阪ホテルに於て一足先きに來阪した夫人、令息等と落合ひ十七日は江崎大阪名譽總領事や駒井德三氏等と歡談をなし、午後は靜養に過したなほ同公使一行は十八日午後三時神戶出帆の郵船照國丸で赴任する

澁谷警務司長

澁谷警務司長は實父危篤のため十八日日滿連絡機で東京に向つた

運命開拓　急げ三月廿四日まで
運（ツカメ）-運（ツカメ）
運の良い人「進メ-摑メ！」
運の惡い人「止レ-注意！」
自分の運勢をハツキリ一度調べて置きなさい好機逸せずすぐ來れ！
場所　新京寶山百貨店前　高島易斷所

松竹梅　黒松白鹿　丸長白鹿　鳳凰白鹿　菊正宗　滿洲菊正宗　寶味淋　東丸醬油　尾張白醬油　撫順スシ米　發賣元
清酒五色蘭醸造元
米と酒
酒の御相談は專門店西村へ!!
西村洋行
新京メイヤ街　電話（3）五四五八番　（3）二一〇一番　振替大連一三六七番

製本及三色寫眞製版職工を求む
一、製本に經驗ある內地人、鮮人及滿人　若干名
一、三色寫眞製版に優秀なる技能を有する日本內地人　若干名
一、市內に確實なる身元引受人二名を要す
志望者は履歷書携帶本會社庶務課人事係へ御出頭のこと
會談時間自午前十時至午後四時
新京特別市西七馬路一四號
滿洲圖書株式會社　代表番號本局電話2一九一一番

貸家
場所　豐樂路七〇一號富士ビル
間取　店舖十坪位　二階四半、六、十
設備　水道、溫水暖房、電燈瓦斯其他完備
御希望の方は豐樂路富士ビル內　藤高方へ

募集
洋裁に多少經驗有る方　男女不問
美容師、助手、見習生
午前中履歷書持參來談
新京吉野町一丁目廿一
中山婦人服店美容部　電話3三七六五番

NIHHE GALLERY NIHHE GALLERY
明朗調・春の魁は輕い綾絹
レースショール
豐富入荷・店內に陳列致しました
新京大同大街　ニッケ　②2916-8

男女社員募集（但し內地人に限る）
右募集す、希望者は履歷書持參の上十七日午後二時より來社ありたし
新京室町四丁目三（三井物產正門前）
滿洲電話口消毒社新京支店

御靴の御相談は　タケヤ靴店へ
三笠町二ノ一一　電3五二三六

返品返金自由
世帶道具の加藤陶器店
電話（3）五八三八番　電話（3）六五八三番

超滿員御禮　愈々今晚限り
我等の浪曲　吉田奈良丸
公會堂

朝鮮ノ御そばハ………
入船町三丁目十五阿川ビル
國都冷麵店　電話③六四三一番　出前迅速

新品レコードの大亂賣
ビオンレコード（流行唄浪花節映說其他各種）一圓賣のもの　五十錢に大投賣品
絶好の好機（御買上の方に天勝大一座五十錢割引入場劵進呈）
新京東三條通滿病東中銀南廣場支行後方
自轉車用蓄電池　松崎電機商會　電話三一五九二一番

淋病　其他淋毒性諸疾患（的確根治療法を選ばれ惱みを一掃されよ）
婦人病、皮膚病、蓄膿症、結核病
新京祝町二ノ四（西本願寺西隣入）
東京　樂生堂HS線新京療院

讓店
洋品雜貨　小間物店　格安讓る
外に店舖向貸家あり　電話3二一六七番へ

おそばの御用は　やぶ秀へ
吉野町銀座キネマ前　電話③六六四三番

義人長七郎

（映畫化）（實上演）中川雨之助　竹松二郎畫

（百九十八）

妹可愛さ（一）

英之助は、けふもまた、向う[illegible]盛り場の人混の中を、揉まれるやうにして、歩いてゐました。

彼は、長七郎に逢ひたさに、かうやつて殆んど毎日、諸方を捜し廻つてゐるのです。

けれど、どうしたものか、なか／＼長七郎に出逢ふことは出來ません。毎日々々無駄足を踏みながら、それでも何ほ根氣よく、捜し廻つてゐるのです。

しかし彼は、なぜこんなに熱心に、長七郎に逢ひたがつて居るのでせう？

それは、妹可愛い一心からなのです。

その妹の香織は、あれからズツと重い病の床に、惱みつづけてゐるのです。

香織を、こんな病人にしてしまつた原因は、請ふまでもなく長七郎なのです。長七郎は、兄妹の素性を知ると同時に、ふつゝりと姿を見せなくなりましたが、すると香織は、忽ち、深い絶望の淵に落ちてしまひました。そして明けても暮れても、溜息ばかりする物思ふ女性と變つてしまひました。そしてその揚句、とう／＼[illegible]て病床に惱しむ身となつたのです。

英之助は、どんなに心を痛めたでせう。

右を見ても、左を見ても、知らぬ人ばかりです。江戸は廣いといつても、兄妹に取つては狹い土地です。病氣の妹を抱へて、彼の難儀は、けだし一ト通りや二タ通りではありません。

その日の生活にさへ、行詰らうとしてゐた[illegible]さへ苦しい中から、醫者にもかけ、藥ものませ、さまざまに手を盡したことはいふまでもありません。

しかし、お醫者さんでも祈禱の力でも、治らぬ病氣だもの、長七郎といふ人間が、こゝに現はれて來ない限り、[illegible]立たないのでした。

一日々々と、衰弱して行く妹の姿を、眼のあたり見るといふことは、英之助には、さながら、自分の骨身を削られるやうな氣がして、ヂツトしてはをられなくなるのでした。

そこで彼は、

「たとへ、どんなにしてでも、長七郎を捜し出して、あの唇舌から妹を救うてやらう」と決心したのです。

それからといふものは近所の內儀に、不在をたのんでおいて、毎日捜し廻つてゐるのです。長七郎に逢ふことができさへすれば、否應なしに妹の枕もとへ連れて來て、優しい言葉の一つも掛けてやつて貰はふ。さうすれば香織はきつとその日からでも全快するにきまつてゐる、と思つてゐます。

いま彼は、賑繁の巷の湧きかへる人混の中を歩きながら、しかも心、こゝにあらざれば、耳も聾けんばかりに響し立てる見世物小屋の鳴物のひびきも、木戸番のわめき立てる聲も、少しも耳にはいりません。それくらゐの熱心さで、只だ往來の人間にばかり、目をつけて居るのです。

前方から、若いきれいな士が來ると、

「長七郎殿でないか？……」と、思はず胸を躍らせるのです。

また香織と、おないどしくらゐの娘の、元氣の好い姿を見ると、

「妹は、ひとりで、さぞ淋しがつてゐるだらう」と、眼頭を熱くしたりするのです。

實に彼は非常な妹思ひです。その妹が、娘時代の幸福と華やかさとを、一切犧牲にして、兄とともに、漂泊の辛酸をなめて居る彼女の冷たい運命を、[illegible]には居られないのでした。

小兒科（入院・往診隨意應需）
新京神社ノスグ前
長春醫院
院長 德丸スガ
電(3)六二四一番

不用家具道具什器
高價に買入ます電話次第御伺致します
シンガーミシン中古品あります
新古家具商 太隆號
大經路一〇七番 電話②三四七九番

鍋料理 つぼ料理 小鉢物
銘酒「大關」
弘美……櫻の店
千松
新京三笠町（松竹横）

應診致します
入院室完備
產科 婦人科
監督 藤本ミツノ
田島醫院
興安大路四一九
院長 田島靜
電二、二六〇七

海陸運送 通關代辨 市內運搬 引越荷作業
丸重洋行支店
新京富士町四丁目ノ四
電話③二六七一番 ③六一四六番
保稅③五四四五番

移轉
濱田医院
內科 外科 花柳病科
新京三笠町一ノ二六
電話③二八七三

森永ドライミルク
母乳そのまゝ 赤ちゃんをすくすく育てる

松本醫院
內科、小兒科 性病、痔疾科
（入院隨意）（隨時往診應需）
電話三一三七五六番

クダモノなら新鮮安価の福
丸福果実店
銀座新道角
電(3)六二二六

肥後医院
產科、婦人科增設
產婦人科 花柳病科 女醫 松井艶子
內科 小兒科 院長 肥後弘子
電話三一五七〇九番 三一二三二九番

あづま寿し
料理 出前迅速 右食堂
三笠町
電(3)[illegible]番

浅井小兒科
新京崇智路大一大
電話(3)一六〇五番

比無 シンガーミシン 世界
無音快速！
最新式 十五種八十三型（月賦取扱）
新京日本橋通 シンガーミシン會社
電(3)3845番

頭痛
此の商標
チエヤー
僅か一回の一服で頭腦明快
主効 頭痛 頭重 のぼせ めまひ 二日酔 頭腦疲勞 精神憂鬱 船車の酔
專門家は勿論諸試驗勉强に疲勞の折又は宴席等で[illegible]
發賣元 大連伊勢町 合名會社 松內[illegible]堂

丸万
新京吉野町二丁目（東朝前）
電話③二九五三番

眼科
中山醫院
新京錦町三丁目七
院長 中山[illegible]
電話呼出三一三三九六

電話ト金融
◎迅速低利金融◎
僅カナ頭金デ御買入ガ出來マス
名義變更セズ
電話ノ御用ハ 荻本電話店
入船町一ノ廿二ノ二 電③六二六七

下水道の修繕並に給排水設備工事は
蓮見工務所
電(3)四三三五番
中央通四十二番ノ二

割烹 藪虎
牛、鳥すきやき 鰻かば燒、丼 うどん、そば 鍋ものいろ／＼
日本橋通り 電話三一三四四五番

八丁 料亭

國際運輸保險部
火災 海上 運送 自動車 各保險取扱
帝國海上火災・朝日海上火災
大連火災海上・三菱海上火災
日本海上・扶桑海上火災

富士モートル
注油は一年一回
富士電機製造株式會社 新京出張所
中央通り三九

引越荷物 荷造運送
一九一公司
永樂町三丁目廿一
電三、三八四三番

料亭 桐壺
梅ヶ枝町[illegible]
電三、[illegible]

片山齒科
日本橋通 秋林洋行前
電話三一五五五三

取扱品目
各國羅紗洋服附屬品一式
東亞ペイント諸建築材料
撫順石炭指定販賣店
加藤洋行 新京支店
新京日本橋通二五
電話 石炭部③二〇三一・五三八八 羅紗建築材料部③三七三一

營業課目
技術正確 責任出願
●鑛業法ニ依ル正規製圖並出願手續
鑛山測量 鑛山調査 鑛石分拆 鑛石鑑定 一般測量及製圖
滿洲鑛業社
新京八島通四四
電話長(3)六四四七番
社長 土方龜次郎

旭医院
內科 性病科 產婦人科
豐樂路モンテカルロ隣 電三、一三二〇